

汇添富双颐债券型证券投资基金 2023 年第 3 季度报告

2023 年 09 月 30 日

基金管理人：汇添富基金管理股份有限公司

基金托管人：平安银行股份有限公司

送出日期：2023 年 10 月 25 日

§ 1 重要提示

基金管理人的董事会、董事保证本报告所载资料不存在虚假记载、误导性陈述或重大遗漏，并对其内容的真实性、准确性和完整性承担个别及连带责任。

基金托管人平安银行股份有限公司根据本基金合同规定，于 2023 年 10 月 23 日复核了本报告中的财务指标、净值表现、投资组合报告等内容，保证复核内容不存在虚假记载、误导性陈述或者重大遗漏。

基金管理人承诺以诚实信用、勤勉尽责的原则管理和运用基金资产，但不保证基金一定盈利。

基金的过往业绩并不代表其未来表现。投资有风险，投资者在作出投资决策前应仔细阅读本基金的招募说明书。

本报告中财务资料未经审计。

本报告期自 2023 年 07 月 01 日起至 2023 年 09 月 30 日止。

§ 2 基金产品概况

2.1 基金基本情况

基金简称	汇添富双颐债券
基金主代码	017902
基金运作方式	契约型开放式
基金合同生效日	2023 年 06 月 29 日
报告期末基金份额总额(份)	84,065,625.46
投资目标	本基金在严格控制风险和保持资产流动性的基础上，通过积极主动的投资管理，追求基金资产的长期稳健增值。
投资策略	本基金采取稳健的投资策略，通过债券等固定收益类资产的投资力争平稳收益，并适度参与股票等权益类资产的投资增强回报，在灵活配置各类资产以及严格的风险管理基础上，力争实现基金资产的持续稳定增值。本基金采取的投资策略主要包括资产配置策略、股票精选策略、港股通标的股票的投资策略、存托凭证的投资策略、债券投资策略、可转债及可交换债投资策略及国债期货投资策略。

业绩比较基准	本基金的业绩比较基准为：中债新综合财富（总值）指数收益率*85%+沪深300 指数收益率*7%+恒生指数收益率（经汇率调整）*3%+金融机构人民币活期存款利率（税后）*5%	
风险收益特征	本基金属于债券型基金，其预期的风险与收益低于股票型基金、混合型基金，高于货币市场基金。 本基金除了投资 A 股以外，还可以根据法律法规规定投资港股通标的股票，将面临港股通机制下因投资环境、投资标的、市场制度以及交易规则等差异带来的特有风险。	
基金管理人	汇添富基金管理股份有限公司	
基金托管人	平安银行股份有限公司	
下属分级基金的基金简称	汇添富双颐债券 A	汇添富双颐债券 C
下属分级基金的交易代码	017902	017903
报告期末下属分级基金的份额总额(份)	80,903,276.87	3,162,348.59

§ 3 主要财务指标和基金净值表现

3.1 主要财务指标

单位：人民币元

主要财务指标	报告期(2023 年 07 月 01 日 - 2023 年 09 月 30 日)	
	汇添富双颐债券 A	汇添富双颐债券 C
1. 本期已实现收益	630,442.66	126,372.78
2. 本期利润	-704,210.43	33,377.22
3. 加权平均基金份额本期利润	-0.0046	0.0007
4. 期末基金资产净值	80,391,858.27	3,139,387.08
5. 期末基金份额净值	0.9937	0.9927

注：1、本期已实现收益指基金本期利息收入、投资收益、其他收入（不含公允价值变动收益）扣除相关费用和信用减值损失后的余额，本期利润为本期已实现收益加上本期公允价值

变动收益。

2、所述基金业绩指标不包括持有人认购或交易基金的各项费用，计入费用后实际收益水平要低于所列数字。

3.2 基金净值表现

3.2.1 基金份额净值增长率及其与同期业绩比较基准收益率的比较

汇添富双颐债券 A						
阶段	份额净值增长率①	份额净值增长率标准差②	业绩比较基准收益率③	业绩比较基准收益率标准差④	①-③	②-④
过去三个月	-0.64%	0.11%	0.13%	0.09%	-0.77%	0.02%
自基金合同生效日起至今	-0.63%	0.11%	0.17%	0.09%	-0.80%	0.02%
汇添富双颐债券 C						
阶段	份额净值增长率①	份额净值增长率标准差②	业绩比较基准收益率③	业绩比较基准收益率标准差④	①-③	②-④
过去三个月	-0.73%	0.11%	0.13%	0.09%	-0.86%	0.02%
自基金合同生效日起至今	-0.73%	0.11%	0.17%	0.09%	-0.90%	0.02%

3.2.2 自基金合同生效以来基金份额累计净值增长率变动及其与同期业绩比较基准收益率变动的比较

汇添富双颐债券A累计净值增长率与同期业绩基准收益率对比图



汇添富双颐债券C累计净值增长率与同期业绩基准收益率对比图

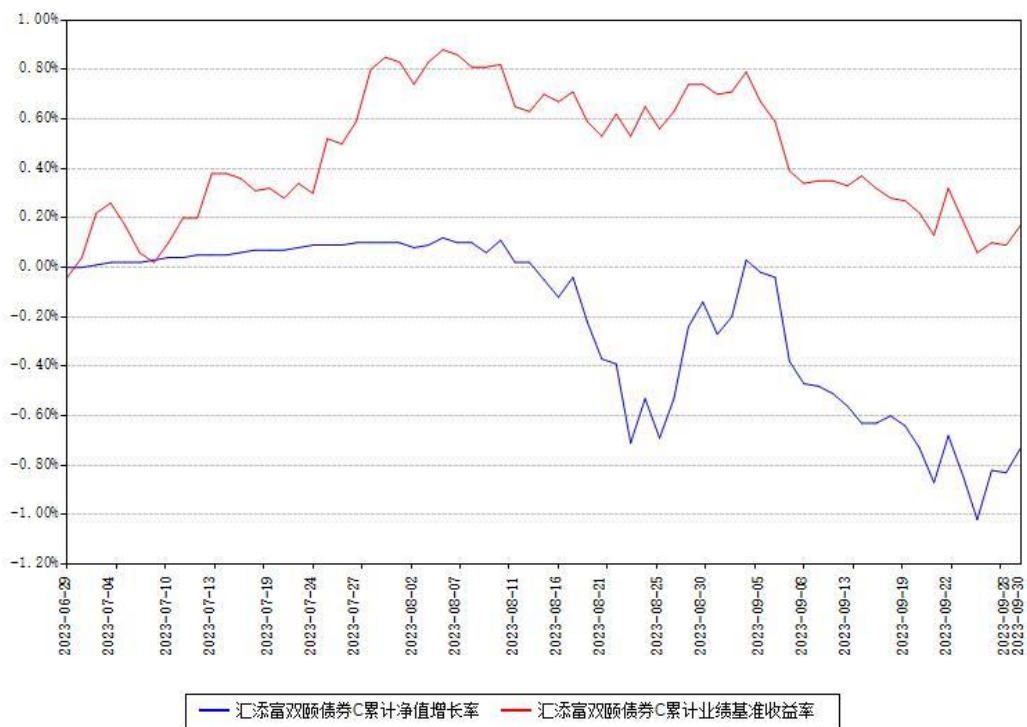

注：本《基金合同》生效之日为 2023 年 06 月 29 日，截至本报告期末，基金成立未满一年。本基金建仓期为本《基金合同》生效之日起 6 个月，截至本报告期末，本基金尚处于建仓期中。

§ 4 管理人报告

4.1 基金经理（或基金经理小组）简介

姓名	职务	任本基金的基金经理期限		证券从业年限 (年)	说明
		任职日期	离任日期		
李超	本基金的 基金经理	2023 年 06 月 29 日	-	11	国籍：中 国。学历： 清华大学工 学学士，斯 坦福大学管 理系以及材 料系双硕 士。从业资格： 证券投资基 金从业资格。 从业经历：2013 年至 2019 年 历任创金合 信基金研究 员，安邦资 产管理有限 责任公司研 究员、投资 经理助理、 投资经理， 国金基金管 理有限公司 基金经理 (拟任) 等，2019 年 7 月至 2021 年 7 月任大 家资产管理 有限责任公 司高级投资 经理。2021 年 7 月至 2022 年 3 月 任汇添富基 金管理有限 公司专户投 资经理。

					<p>2022 年 3 月 7 日至今任汇添富稳健添益一年持有期混合型证券投资基金的基金经理。2022 年 3 月 7 日至今任汇添富稳健添盈一年持有期混合型证券投资基金的基金经理。2022 年 5 月 25 日至今任汇添富双利增强债券型证券投资基金的基金经理。2022 年 10 月 21 日至今任汇添富安鑫智选灵活配置混合型证券投资基金的基金经理。2022 年 12 月 12 日至今任汇添富稳健汇盈一年持有期混合型证券投资基金的基金经理。2023 年 6 月 29 日至今任汇添富双颐债券型证券投资基金的基金经理。</p>
--	--	--	--	--	--

注:1、基金的首任基金经理,其“任职日期”为基金合同生效日,其“离任日期”为根据公司决议确定的解聘日期;

2、非首任基金经理，其“任职日期”和“离任日期”分别指根据公司决议确定的聘任日期和解聘日期；

3、证券从业的含义遵从行业协会相关规定。

4.1.1 期末兼任私募资产管理计划投资经理的基金经理同时管理的产品情况

注：截至本报告期末，本基金的基金经理不存在兼任私募资产管理计划投资经理的情况。

4.2 报告期内本基金运作合规守信情况说明

本基金管理人在本报告期内遵守《中华人民共和国证券投资基金法》及其他相关法律法规、证监会规定和本基金合同的约定，本着诚实信用、勤勉尽责的原则管理和运用基金资产，在严格控制风险的基础上，为基金份额持有人谋求最大利益。本基金无重大违法、违规行为，本基金投资运作符合有关法规及基金合同的约定。

4.3 公平交易专项说明

4.3.1 公平交易制度的执行情况

本基金管理人通过建立事前、事中和事后全程嵌入式的管控模式，确保公平交易制度的执行和实现。具体情况如下：

一、本基金管理人建立了内部公平交易管理规范 and 流程，以确保公平交易管控覆盖公司所有业务类型、投资策略、投资品种及投资管理的各个环节。

二、本着“时间优先、价格优先”的原则，对同一证券有相同交易需求的投资组合采用交易系统内的公平交易模块，实现事中交易执行层面的公平管控。

三、对不同投资组合进行同向交易价差分析，具体方法为：在不同时间窗口（日内、3日内、5日内）下，对不同组合同一证券同向交易的平均价差率进行 T 检验。对于未通过 T 检验的交易，再根据同向交易占优比、交易价格、交易频率、交易数量和交易时间等进行具体分析，进一步判断是否存在重大利益输送的可能性。

四、对于反向交易，根据交易顺序、交易时间窗口跨度、交易价格、交易数量占市场成交量比值、组合规模、市场收益率变化等综合判断交易是否涉及利益输送。

综上，本基金管理人通过事前的制度规范、事中的监控和事后的分析评估，严格执行了公平交易制度，公平对待了旗下各投资组合。本报告期内，未出现违反公平交易制度的情况。

4.3.2 异常交易行为的专项说明

本报告期内，本基金未出现异常交易的情况。

本报告期内，本基金管理人管理的所有投资组合参与的交易所公开竞价同日反向交易成交较少的单边交易量超过该证券当日成交量的 5% 的情况有 14 次，投资组合因投资策略与其

他组合发生反向交易。基金管理人事前严格根据内部规定进行管控，事后对交易时点、交易数量、交易价差等多方面进行综合分析，未发现导致不公平交易和利益输送的异常交易行为。

4.4 报告期内基金的投资策略和运作分析

股票部分：

报告期内，市场总体震荡下行，主要由于国内经济恢复不及预期等因素影响，同时也受到美联储加息节奏与持续性等影响。具体板块表现上看，前期涨幅较大的 TMT 板块，由于市场过去对人工智能技术进步速度的预期过高，导致板块估值过高而出现较大幅度下跌，同时机构历史上持仓较多的电新、军工等成长股板块也有较大回撤。

总体操作看，本基金维持了相对较高的仓位运作。我们对市场后期的判断仍然较为积极。企业与居民资产负债表的修复需要时间但终将到来，中国经济的潜力也有望得到进一步释放，同时全球加息周期也进入后半程，风险资产的压力也将逐渐缓解。虽然市场由于短期经济的压力在定价上显得过度悲观，但一系列龙头公司整体处于很低的估值区间。具体操作看，基于看好部分具有较坚实的底部价值的公司，例如消费、煤炭等板块，在市场恐慌期间进行了较为坚定的买入；同时基于对估值合理、长期有竞争力的优质公司的中长期认可，本基金仍然逢低逐渐加大了对成长能力较强的优质公司的仓位暴露，因为我们坚信，长期看，筛选出好企业，以合理的估值买入或持有，并赚取公司成长带来的回报，才能创造长期可持续的收益率。

债券部分：

在房地产收缩、出口下滑的双重挤压下，国内三季度经济基本面总体维持偏弱运行态势。节奏上，7 月经济下行压力较大，各项指标同比均呈现下滑，但进入 8 月份以后，随着稳增长政策的加码、以及市场信心的边际修复，经济开始出现恢复性增长，工业企业利润同比快速回正，产成品库存增速回升，同时信贷社融也出现环比改善。货币政策方面，8 月份央行下调政策利率 15bp，9 月份进一步降低存款准备金率 0.25 个百分点，逆周期调节的力度有所增强，但市场流动性受季节性因素以及微观主体行为影响，较二季度反而有所收紧。海外方面，三季度通胀韧性显现，美联储宽松预期下降，叠加供需矛盾加深，主要经济体利率水平均有较为明显上行，从而对中国在内的新兴市场构成了资本外流的挑战。

受资金面波动影响，三季度债市表现承压。债券收益率在经历了 7 月的下行后，于 8 月下旬开始剧烈调整，理财赎回潮再次显现，信用利差出现走阔，长端利率债回调幅度较大。

债券操作方面，考虑到债券市场三季度处于调整阶段，组合采取了相对审慎的建仓策略，主要持仓利率债及高等级信用债，对于杠杆的运用也较为克制，同时适度参与波段交易。

4.5 报告期内基金的业绩表现

本报告期汇添富双颐债券 A 类份额净值增长率为-0.64%，同期业绩比较基准收益率为 0.13%。本报告期汇添富双颐债券 C 类份额净值增长率为-0.73%，同期业绩比较基准收益率为 0.13%。

4.6 报告期内基金持有人数或基金资产净值预警情形的说明

无。

§ 5 投资组合报告

5.1 报告期末基金资产组合情况

序号	项目	金额（元）	占基金总资产的比例（%）
1	权益投资	15,060,726.44	17.86
	其中：股票	15,060,726.44	17.86
2	基金投资	-	-
3	固定收益投资	66,503,239.12	78.86
	其中：债券	66,503,239.12	78.86
	资产支持证券	-	-
4	贵金属投资	-	-
5	金融衍生品投资	-	-
6	买入返售金融资产	-715.71	0.00
	其中：买断式回购的买入返售金融资产	-	-
7	银行存款和结算备付金合计	2,466,746.16	2.93
8	其他资产	301,082.47	0.36
9	合计	84,331,078.48	100.00

注：本基金通过港股通交易机制投资的港股公允价值为人民币 3,220,141.71 元，占期末净值比例为 3.86%。

5.2 报告期末按行业分类的股票投资组合

5.2.1 报告期末按行业分类的境内股票投资组合

代码	行业类别	公允价值（元）	占基金资产净值比例（%）
----	------	---------	--------------

A	农、林、牧、渔业	402,921.00	0.48
B	采矿业	1,421,226.00	1.70
C	制造业	6,988,351.62	8.37
D	电力、热力、燃气及水生产和供应业	-	-
E	建筑业	-	-
F	批发和零售业	-	-
G	交通运输、仓储和邮政业	408,000.00	0.49
H	住宿和餐饮业	157,920.00	0.19
I	信息传输、软件和信息技术服务业	1,555,485.11	1.86
J	金融业	-	-
K	房地产业	-	-
L	租赁和商务服务业	455,671.00	0.55
M	科学研究和技术服务业	-	-
N	水利、环境和公共设施管理业	-	-
O	居民服务、修理和其他服务业	-	-
P	教育	-	-
Q	卫生和社会工作	116,952.00	0.14
R	文化、体育和娱乐业	334,058.00	0.40
S	综合	-	-
	合计	11,840,584.73	14.18

5.2.2 报告期末按行业分类的港股通投资股票投资组合

行业类别	公允价值（人民币）	占基金资产净值比例（%）
10 能源	-	-
15 原材料	-	-
20 工业	527,659.28	0.63
25 可选消费	1,291,628.46	1.55

30 日常消费	117,640.17	0.14
35 医疗保健	64,454.33	0.08
40 金融	278,932.00	0.33
45 信息技术	939,827.47	1.13
50 电信服务	-	-
55 公用事业	-	-
60 房地产	-	-
合计	3,220,141.71	3.86

注：（1）以上分类采用全球行业分类标准（GICS）。

（2）由于四舍五入的原因市值占基金资产净值的比例分项之和与合计可能有尾差。

5.3 期末按公允价值占基金资产净值比例大小排序的股票投资明细

5.3.1 报告期末按公允价值占基金资产净值比例大小排序的前十名股票投资明细

序号	股票代码	股票名称	数量（股）	公允价值（元）	占基金资产净值比例（%）
1	06865	福莱特玻璃	35,000	565,260.08	0.68
1	601865	福莱特	19,200	543,744.00	0.65
2	603806	福斯特	31,900	911,064.00	1.09
3	600256	广汇能源	113,400	866,376.00	1.04
4	02331	李宁	27,000	816,369.53	0.98
5	002541	鸿路钢构	21,200	600,596.00	0.72
6	002555	三七互娱	26,800	581,560.00	0.70

7	600188	兖矿能源	27,400	554,850.00	0.66
8	603986	兆易创新	5,000	493,000.00	0.59
9	601888	中国中免	4,300	455,671.00	0.55
10	600399	抚顺特钢	48,400	453,508.00	0.54

5.4 报告期末按债券品种分类的债券投资组合

序号	债券品种	公允价值（元）	占基金资产净值比例（%）
1	国家债券	35,934,480.34	43.02
2	央行票据	-	-
3	金融债券	10,071,606.56	12.06
	其中：政策性金融债	10,071,606.56	12.06
4	企业债券	20,035,758.08	23.99
5	企业短期融资券	-	-
6	中期票据	-	-
7	可转债（可交换债）	461,394.14	0.55
8	同业存单	-	-
9	地方政府债	-	-
10	其他	-	-
11	合计	66,503,239.12	79.61

5.5 报告期末按公允价值占基金资产净值比例大小排序的前五名债券投资明细

序号	债券代码	债券名称	数量（张）	公允价值（元）	占基金资产净值比例（%）
----	------	------	-------	---------	--------------

1	019709	23 国债 16	140,000	13,988,435.62	16.75
2	019703	23 国债 10	100,000	10,080,301.37	12.07
3	230206	23 国开 06	100,000	10,071,606.56	12.06
4	143167	17 光控 02	50,000	5,035,378.08	6.03
5	115554	23 中化 Y5	50,000	5,026,327.40	6.02

5.6 报告期末按公允价值占基金资产净值比例大小排序的前十名资产支持证券投资明细

注:本基金本报告期末未持有资产支持证券。

5.7 报告期末按公允价值占基金资产净值比例大小排序的前五名贵金属投资明细

注:本基金本报告期末未持有贵金属投资。

5.8 报告期末按公允价值占基金资产净值比例大小排序的前五名权证投资明细

注:本基金本报告期末未持有权证投资。

5.9 报告期末本基金投资的股指期货交易情况说明

注:本基金本报告期末未投资股指期货。

5.10 报告期末本基金投资的国债期货交易情况说明

注:本基金本报告期末未投资国债期货。

5.11 投资组合报告附注

5.11.1

本基金投资的前十名证券的发行主体中,国家开发银行、中信证券股份有限公司出现在报告编制日前一年内受到监管部门公开谴责、处罚的情况。本基金对上述主体发行的相关证券的投资决策程序符合相关法律法规及基金合同的要求。

5.11.2

本基金投资的前十名股票没有超出基金合同规定的备选股票库。

5.11.3 其他资产构成

序号	名称	金额（元）
1	存出保证金	82,410.69
2	应收证券清算款	213,050.21
3	应收股利	5,522.36
4	应收利息	-
5	应收申购款	99.21
6	其他应收款	-
7	待摊费用	-
8	其他	-
9	合计	301,082.47

5.11.4 报告期末持有的处于转股期的可转换债券明细

序号	债券代码	债券名称	公允价值（元）	占基金资产净值比例（%）
1	127045	牧原转债	226,814.87	0.27
2	123107	温氏转债	134,111.88	0.16
3	113055	成银转债	36,141.50	0.04
4	113052	兴业转债	31,990.06	0.04

5.11.5 报告期末前十名股票中存在流通受限情况的说明

注：本基金本报告期末前十名股票中不存在流通受限情况。

§ 6 开放式基金份额变动

单位：份

项目	汇添富双颐债券 A	汇添富双颐债券 C
本报告期期初基金份额总额	220,691,154.18	115,294,001.29

本报告期基金总申购份额	2,917.64	23,610.54
减：本报告期基金总赎回份额	139,790,794.95	112,155,263.24
本报告期基金拆分变动份额	-	-
本报告期期末基金份额总额	80,903,276.87	3,162,348.59

注：总申购份额含红利再投、转换入份额，总赎回份额含转换出份额。

§ 7 基金管理人运用固有资金投资本基金情况

7.1 基金管理人持有本基金份额变动情况

注：本基金的基金管理人本报告期未运用固有资金投资本基金。

7.2 基金管理人运用固有资金投资本基金交易明细

注：本基金的基金管理人本报告期未运用固有资金投资本基金。

§ 8 影响投资者决策的其他重要信息

8.1 报告期内单一投资者持有基金份额比例达到或者超过 20%的情况

投资者类别	报告期内持有基金份额变化情况				报告期末持有基金情况		
	序号	持有基金份额比例达到或者超过 20%的时间区间	期初份额	申购份额	赎回份额	持有份额	份额占比 (%)
机构	1	2023 年 8 月 22 日至 2023 年 9 月 30 日	28,999,000.00	-	-	28,999,000.00	34.50
	2	2023 年 9	19,999,000.00	-	-	19,999,000.00	23.79

	月 14 日至 2023 年 9 月 30 日					
3	2023 年 8 月 21 日至 2023 年 8 月 21 日	29,999,000.00	-	29,999,000.00	-	-
产品特有风险						
<p>1、持有人大会投票权集中的风险 当基金份额集中度较高时，少数基金份额持有人所持有的基金份额占比较高，其在召开持有人大会并对审议事项进行投票表决时可能拥有较大话语权。</p> <p>2、巨额赎回的风险 持有基金份额比例较高的投资者大量赎回时，更容易触发巨额赎回条款，基金份额持有人将可能无法及时赎回所持有的全部基金份额。</p> <p>3、基金规模较小导致的风险 持有基金份额比例较高的投资者集中赎回后，可能导致基金规模较小，基金持续稳定运作可能面临一定困难。本基金管理人将继续勤勉尽责，执行相关投资策略，力争实现投资目标。</p> <p>4、基金净值大幅波动的风险 持有基金份额比例较高的投资者大额赎回时，基金管理人进行基金财产变现可能会对基金资产净值造成较大波动。</p> <p>5、提前终止基金合同的风险 持有基金份额比例较高的投资者集中赎回后，可能导致在其赎回后本基金资产规模长期低于 5000 万元，进而可能导致本基金终止、转换运作方式或与其他基金合并。</p>						

8.2 影响投资者决策的其他重要信息

无。

§ 9 备查文件目录

9.1 备查文件目录

- 1、中国证监会批准汇添富双颐债券型证券投资基金募集的文件；
- 2、《汇添富双颐债券型证券投资基金基金合同》；
- 3、《汇添富双颐债券型证券投资基金托管协议》；

- 4、基金管理人业务资格批件、营业执照；
- 5、报告期内汇添富双颐债券型证券投资基金在规定报刊上披露的各项公告；
- 6、中国证监会要求的其他文件。

9.2 存放地点

上海市黄浦区外马路 728 号 汇添富基金管理股份有限公司

9.3 查阅方式

投资者可于本基金管理人办公时间预约查阅，或登录基金管理人网站 www.99fund.com 查阅，还可拨打基金管理人客户服务中心电话：400-888-9918 查询相关信息。

汇添富基金管理股份有限公司

2023 年 10 月 25 日