

# 汇添富外延增长主题股票型证券投资基金 2023 年年度报告

2023 年 12 月 31 日

基金管理人：汇添富基金管理股份有限公司

基金托管人：中国工商银行股份有限公司

送出日期：2024 年 03 月 29 日

## § 1 重要提示及目录

### 1.1 重要提示

基金管理人的董事会、董事保证本报告所载资料不存在虚假记载、误导性陈述或重大遗漏，并对其内容的真实性、准确性和完整性承担个别及连带的法律责任。本年度报告已经三分之二以上独立董事签字同意，并由董事长签发。

基金托管人中国工商银行股份有限公司根据本基金合同规定，于 2024 年 3 月 27 日复核了本报告中的财务指标、净值表现、利润分配情况、财务会计报告、投资组合报告等内容，保证复核内容不存在虚假记载、误导性陈述或者重大遗漏。

基金管理人承诺以诚实信用、勤勉尽责的原则管理和运用基金资产，但不保证基金一定盈利。

基金的过往业绩并不代表其未来表现。投资有风险，投资者在作出投资决策前应仔细阅读本基金的招募说明书及其更新。

本报告期自 2023 年 01 月 01 日起至 12 月 31 日止。

## 1.2 目录

|  |    |
|--|----|
| § 1 重要提示及目录.....                             | 2  |
| 1.1 重要提示 .....                               | 2  |
| 1.2 目录 .....                                 | 3  |
| § 2 基金简介 .....                               | 5  |
| 2.1 基金基本情况 .....                             | 5  |
| 2.2 基金产品说明 .....                             | 5  |
| 2.3 基金管理人和基金托管人.....                         | 5  |
| 2.4 信息披露方式 .....                             | 6  |
| 2.5 其他相关资料 .....                             | 6  |
| § 3 主要财务指标、基金净值表现及利润分配情况.....                | 6  |
| 3.1 主要会计数据和财务指标.....                         | 6  |
| 3.2 基金净值表现 .....                             | 9  |
| 3.3 过去三年基金的利润分配情况.....                       | 13 |
| § 4 管理人报告 .....                              | 13 |
| 4.1 基金管理人及基金经理情况.....                        | 13 |
| 4.2 管理人对报告期内本基金运作合规守信情况的说明.....              | 17 |
| 4.3 管理人对报告期内公平交易情况的专项说明.....                 | 17 |
| 4.4 管理人对报告期内基金的投资策略和业绩表现的说明.....             | 19 |
| 4.5 管理人对宏观经济、证券市场及行业走势的简要展望.....             | 21 |
| 4.6 管理人内部有关本基金的监察稽核工作情况.....                 | 22 |
| 4.7 管理人对报告期内基金估值程序等事项的说明.....                | 23 |
| 4.8 管理人对报告期内基金利润分配情况的说明.....                 | 24 |
| 4.9 报告期内管理人对本基金持有人数或基金资产净值预警情形的说明.....       | 24 |
| § 5 托管人报告 .....                              | 24 |
| 5.1 报告期内本基金托管人合规守信情况声明.....                  | 24 |
| 5.2 托管人对报告期内本基金投资运作合规守信、净值计算、利润分配等情况的说明..... | 24 |
| 5.3 托管人对本年度报告中财务信息等内容的真实、准确和完整发表意见.....      | 24 |
| § 6 审计报告 .....                               | 25 |
| 6.1 审计报告的基本信息.....                           | 25 |
| 6.2 审计报告的基本内容.....                           | 25 |
| § 7 年度财务报表.....                              | 27 |
| 7.1 资产负债表 .....                              | 27 |
| 7.2 利润表 .....                                | 28 |
| 7.3 净资产变动表 .....                             | 29 |
| 7.4 报表附注 .....                               | 31 |
| § 8 投资组合报告.....                              | 68 |
| 8.1 期末基金资产组合情况.....                          | 68 |
| 8.2 报告期末按行业分类的股票投资组合.....                    | 68 |
| 8.3 期末按公允价值占基金资产净值比例大小排序的所有股票投资明细.....       | 69 |

|   |    |
|---|----|
| 8.4 报告期内股票投资组合的重大变动.....                          | 73 |
| 8.5 期末按债券品种分类的债券投资组合.....                         | 74 |
| 8.6 期末按公允价值占基金资产净值比例大小排序的前五名债券投资明细.....           | 75 |
| 8.7 期末按公允价值占基金资产净值比例大小排序的所有资产支持证券投资明细.....        | 75 |
| 8.8 报告期末按公允价值占基金资产净值比例大小排序的前五名贵金属投资明细.....        | 75 |
| 8.9 期末按公允价值占基金资产净值比例大小排序的前五名权证投资明细.....           | 75 |
| 8.10 本基金投资股指期货的投资政策.....                          | 75 |
| 8.11 报告期末本基金投资的国债期货交易情况说明.....                    | 75 |
| 8.12 投资组合报告附注.....                                | 75 |
| § 9 基金份额持有人信息.....                                | 76 |
| 9.1 期末基金份额持有人户数及持有人结构.....                        | 76 |
| 9.2 期末基金管理人的从业人员持有本基金的情况.....                     | 77 |
| 9.3 期末基金管理人的从业人员持有本开放式基金份额总量区间情况.....             | 77 |
| 9.4 期末兼任私募资产管理计划投资经理的基金经理本人及其直系亲属持有本人管理的产品情况..... | 78 |
| § 10 开放式基金份额变动.....                               | 78 |
| § 11 重大事件揭示.....                                  | 78 |
| 11.1 基金份额持有人大会决议.....                             | 78 |
| 11.2 基金管理人、基金托管人的专门基金托管部门的重大人事变动.....             | 78 |
| 11.3 涉及基金管理人、基金财产、基金托管业务的诉讼.....                  | 78 |
| 11.4 基金投资策略的改变.....                               | 79 |
| 11.5 为基金进行审计的会计师事务所情况.....                        | 79 |
| 11.6 管理人、托管人及其高级管理人员受稽查或处罚等情况.....                | 79 |
| 11.7 基金租用证券公司交易单元的有关情况.....                       | 79 |
| 11.8 其他重大事件.....                                  | 83 |
| § 12 影响投资者决策的其他重要信息.....                          | 84 |
| 12.1 报告期内单一投资者持有基金份额比例达到或者超过 20%的情况.....          | 84 |
| 12.2 影响投资者决策的其他重要信息.....                          | 84 |
| § 13 备查文件目录.....                                  | 84 |
| 13.1 备查文件目录.....                                  | 84 |
| 13.2 存放地点.....                                    | 84 |
| 13.3 查阅方式.....                                    | 85 |

## § 2 基金简介

### 2.1 基金基本情况

|                    |                    |               |
|--------------------|--------------------|---------------|
| 基金名称               | 汇添富外延增长主题股票型证券投资基金 |               |
| 基金简称               | 汇添富外延增长主题股票        |               |
| 基金主代码              | 000925             |               |
| 基金运作方式             | 契约型开放式             |               |
| 基金合同生效日            | 2014 年 12 月 08 日   |               |
| 基金管理人              | 汇添富基金管理股份有限公司      |               |
| 基金托管人              | 中国工商银行股份有限公司       |               |
| 报告期末基金份额总额（份）      | 1,092,727,361.01   |               |
| 基金合同存续期            | 不定期                |               |
| 下属分级基金的基金简称        | 汇添富外延增长主题股票 A      | 汇添富外延增长主题股票 C |
| 下属分级基金的交易代码        | 000925             | 011424        |
| 报告期末下属分级基金的份额总额（份） | 1,091,311,486.55   | 1,415,874.46  |

### 2.2 基金产品说明

|        |   |
|--------|---|
| 投资目标   | 本基金采用自下而上的投资方法，以基本面分析为立足点，精选外延增长主题股票，重点挖掘外延式增长的投资机会，在科学严格管理风险的前提下，谋求基金资产的中长期稳健增值。   |
| 投资策略   | 本基金为股票型基金。投资策略主要包括资产配置策略和个股精选策略。其中，资产配置策略用于确定大类资产配置比例以有效规避系统性风险；个股精选策略用于挖掘通过并购重组活动实现企业外延式增长的上市公司。此外，本基金投资策略还包括债券投资策略、股指期货投资策略、权证投资策略、资产支持证券投资策略、融资融券及转融通投资策略。 |
| 业绩比较基准 | 沪深 300 指数*80%+中债综合指数*20%  |
| 风险收益特征 | 本基金为股票型基金，属于证券投资基金中较高预期风险、较高预期收益的品种，其预期风险收益水平高于混合型基金、债券型基金及货币市场基金。  |

### 2.3 基金管理人和基金托管人

| 项目   | 基金管理人         | 基金托管人        |
|------|---------------|--------------|
| 名称   | 汇添富基金管理股份有限公司 | 中国工商银行股份有限公司 |
| 信息披露 | 姓名            | 李鹏           |
| 负责人  | 联系电话          | 郭明           |
|      |               | 021-28932888 |
|      |               | 010-66105799 |

|        |                                    |                     |
|--------|------------------------------------|---------------------|
| 电子邮箱   | service@99fund.com                 | custody@icbc.com.cn |
| 客户服务电话 | 400-888-9918                       | 95588               |
| 传真     | 021-28932998                       | 010-66105798        |
| 注册地址   | 上海市黄浦区北京东路 666 号 H 区（东座）6 楼 H686 室 | 北京市西城区复兴门内大街 55 号   |
| 办公地址   | 上海市黄浦区外马路 728 号                    | 北京市西城区复兴门内大街 55 号   |
| 邮政编码   | 200010                             | 100140              |
| 法定代表人  | 李文                                 | 陈四清                 |

## 2.4 信息披露方式

|                     |                               |
|---------------------|-------------------------------|
| 本基金选定的信息披露报纸名称      | 《上海证券报》                       |
| 登载基金年度报告正文的管理人互联网网址 | www.99fund.com                |
| 基金年度报告备置地点          | 上海市黄浦区外马路 728 号 汇添富基金管理股份有限公司 |

## 2.5 其他相关资料

| 项目     | 名称                 | 办公地址                        |
|--------|--------------------|-----------------------------|
| 会计师事务所 | 安永华明会计师事务所（特殊普通合伙） | 北京市东城区东长安街 1 号东方广场安永大楼 17 层 |
| 注册登记机构 | 汇添富基金管理股份有限公司      | 上海市黄浦区外马路 728 号             |

## § 3 主要财务指标、基金净值表现及利润分配情况

### 3.1 主要会计数据和财务指标

金额单位：人民币元

| 3.1<br>.1<br>期间<br>数据<br>和<br>指标 | 2023 年     |          | 2022 年     |          | 2021 年     |          |
|----------------------------------|------------|----------|------------|----------|------------|----------|
|                                  | 汇添富外延增长主题股 | 汇添富外延增长主 | 汇添富外延增长主题股 | 汇添富外延增长主 | 汇添富外延增长主题股 | 汇添富外延增长主 |
|                                  |            |          |            |          |            |          |

|              | 票 A                     | 题股票 C               | 票 A                     | 题股票 C                 | 票 A                | 题股票 C                 |
|--------------|-------------------------|---------------------|-------------------------|-----------------------|--------------------|-----------------------|
| 本期已实现收益      | -<br>182,520,395<br>.50 | -<br>406,814.<br>84 | -<br>230,082,512<br>.20 | -<br>1,116,552<br>.39 | 811,660,738<br>.90 | 8,676,374<br>.47      |
| 本期利润         | -<br>42,767,704.<br>35  | 1,460,66<br>2.90    | -<br>503,173,980<br>.08 | -<br>2,333,277<br>.43 | 202,374,381<br>.00 | -<br>2,373,620<br>.29 |
| 加权平均基金份额本期利润 | -0.0375                 | 0.5160              | -0.4115                 | -0.3929               | 0.1527             | -0.1518               |
| 本期加权平均净值利润率  | -2.64%                  | 36.14%              | -25.77%                 | -25.80%               | 8.41%              | -8.40%                |
| 本期基金份额净值增值   | -2.26%                  | -2.85%              | -22.71%                 | -23.04%               | 6.76%              | -4.15%                |

| 长率                           |                      |                  |                      |                   |                      |                   |
|------------------------------|----------------------|------------------|----------------------|-------------------|----------------------|-------------------|
| 3.1<br>.2<br>期末<br>数据和<br>指标 | 2023 年末              |                  | 2022 年末              |                   | 2021 年末              |                   |
| 期末可供分配利润                     | 418,589,493<br>.12   | 513,511.<br>58   | 489,747,669<br>.56   | 8,961,421<br>.04  | 930,397,958<br>.82   | 6,023,690<br>.12  |
| 期末可供分配基金份额利润                 | 0.3836               | 0.3627           | 0.4157               | 0.4026            | 0.8319               | 0.8228            |
| 期末基金资产净值                     | 1,509,900,9<br>79.67 | 1,929,38<br>6.04 | 1,667,833,5<br>55.45 | 31,219,97<br>3.71 | 2,048,756,5<br>69.05 | 13,344,43<br>3.89 |
| 期末基金份额                       | 1.384                | 1.363            | 1.416                | 1.403             | 1.832                | 1.823             |



|   |         |         |         |         |         |        |
|---|---------|---------|---------|---------|---------|--------|
| 额<br>净<br>值   |         |         |         |         |         |        |
| 3.1<br>.3<br>累<br>计<br>期<br>末<br>指<br>标             | 2023 年末 |         | 2022 年末 |         | 2021 年末 |        |
| 基<br>金<br>份<br>额<br>累<br>计<br>净<br>值<br>增<br>长<br>率 | 38.40%  | -28.34% | 41.60%  | -26.24% | 83.20%  | -4.15% |

注：1、本期已实现收益指基金本期利息收入、投资收益、其他收入（不含公允价值变动收益）扣除相关费用和信用减值损失后的余额，本期利润为本期已实现收益加上本期公允价值变动收益。

2、所述基金业绩指标不包括持有人认购或交易基金的各项费用（例如：基金的申购赎回费等），计入费用后实际收益水平要低于所列数字。

3、期末可供分配利润采用期末资产负债表中未分配利润与未分配利润中已实现部分的孰低数。

### 3.2 基金净值表现

#### 3.2.1 基金份额净值增长率及其与同期业绩比较基准收益率的比较

| 汇添富外延增长主题股票 A |          |             |            |               |       |        |
|---------------|----------|-------------|------------|---------------|-------|--------|
| 阶段            | 份额净值增长率① | 份额净值增长率标准差② | 业绩比较基准收益率③ | 业绩比较基准收益率标准差④ | ①-③   | ②-④    |
| 过去三           | -3.28%   | 0.58%       | -5.46%     | 0.63%         | 2.18% | -0.05% |

| 个月            |          |             |            |               |        |        |
|---------------|----------|-------------|------------|---------------|--------|--------|
| 过去六个月         | -0.79%   | 0.60%       | -8.44%     | 0.68%         | 7.65%  | -0.08% |
| 过去一年          | -2.26%   | 0.69%       | -8.71%     | 0.68%         | 6.45%  | 0.01%  |
| 过去三年          | -19.35%  | 1.14%       | -27.22%    | 0.89%         | 7.87%  | 0.25%  |
| 过去五年          | 73.87%   | 1.24%       | 14.00%     | 0.97%         | 59.87% | 0.27%  |
| 自基金合同生效日起至今   | 38.40%   | 1.82%       | 13.94%     | 1.13%         | 24.46% | 0.69%  |
| 汇添富外延增长主题股票 C |          |             |            |               |        |        |
| 阶段            | 份额净值增长率① | 份额净值增长率标准差② | 业绩比较基准收益率③ | 业绩比较基准收益率标准差④ | ①-③    | ②-④    |
| 过去三个月         | -3.40%   | 0.59%       | -5.46%     | 0.63%         | 2.06%  | -0.04% |
| 过去六个月         | -1.02%   | 0.60%       | -8.44%     | 0.68%         | 7.42%  | -0.08% |
| 过去一年          | -2.85%   | 0.69%       | -8.71%     | 0.68%         | 5.86%  | 0.01%  |
| 自基金合同生效日起至今   | -28.34%  | 1.11%       | -31.59%    | 0.89%         | 3.25%  | 0.22%  |

### 3.2.2 自基金合同生效以来基金份额累计净值增长率变动及其与同期业绩比较基准收益率变动的比较

汇添富外延增长主题股票A累计净值增长率与同期业绩基准收益率对比图



汇添富外延增长主题股票C累计净值增长率与同期业绩基准收益率对比图



注：本基金建仓期为本《基金合同》生效之日（2014年12月08日）起6个月，建仓期结束各项资产配置比例符合合同约定。

本基金各类份额自实际有资产之日起披露业绩数据。

本基金于 2021 年 1 月 25 日新增 C 类份额。

### 3.2.3 过去五年以来基金每年净值增长率及其与同期业绩比较基准收益率的比较

汇添富外延增长主题股票A每年净值增长率与同期业绩基准收益率对比图

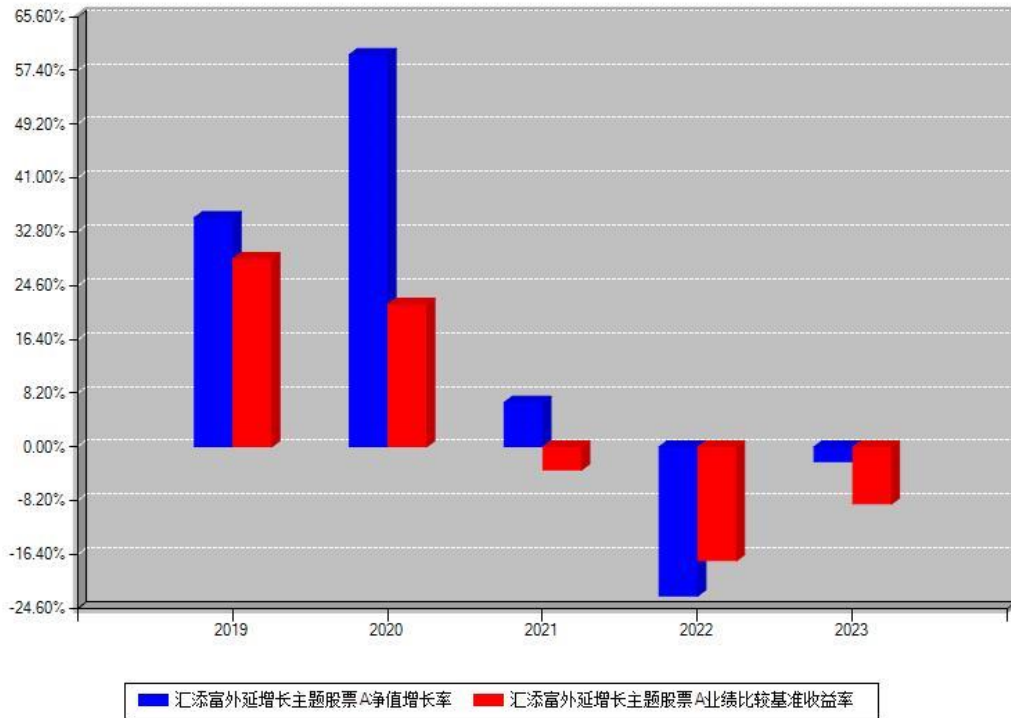

汇添富外延增长主题股票C每年净值增长率与同期业绩基准收益率对比图

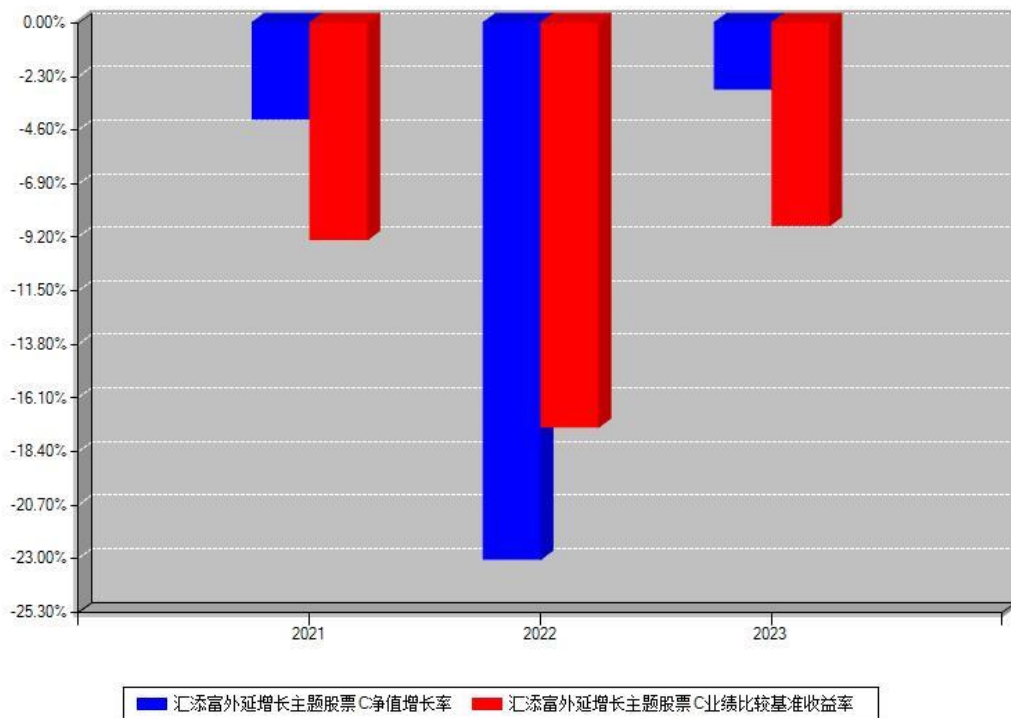

注：本《基金合同》生效之日为 2014 年 12 月 08 日，合同生效当年按实际存续期计算，不按整个自然年度进行折算。

### 3.3 过去三年基金的利润分配情况

注：本基金过去三年均未进行利润分配。

## § 4 管理人报告

### 4.1 基金管理人及基金经理情况

#### 4.1.1 基金管理人及其管理基金的经验

汇添富基金成立于 2005 年 2 月，是中国一流的综合性资产管理公司之一。公司总部设立于上海，在北京、上海、广州、成都、南京、深圳等地设有分公司，在香港、上海、美国及新加坡设有子公司——汇添富资产管理(香港)有限公司、汇添富资本管理有限公司、汇添富资产管理(美国)控股有限公司、汇添富资产管理(新加坡)有限公司。公司及旗下子公司业务牌照齐全，拥有全国社保基金境内委托投资管理人、全国社保基金境外配售策略方案投资管理人、基本养老保险基金投资管理人、保险资金投资管理人、专户资产管理人、特定客户资产管理子公司、QDII 基金管理人、RQFII 基金管理人、QFII 基金管理人、基金投资顾问等业务资格。

汇添富现已形成公募业务、私募资管业务、私募股权业务、养老金业务、电商业务、国际业务、基金投顾业务等七大业务板块，被誉为“选股专家”，赢得广大基金持有人和海内外机构的认可和信赖。

成立以来，公司屡获殊荣，包括“金牛奖”“金基金奖”“明星基金奖”等多项权威荣誉奖项。汇添富始终坚持“客户第一”的价值观和“一切从长期出发”的经营理念，致力于打造中国最受认可的资产管理品牌。

2023 年，汇添富基金新成立 48 只公募基金，包括 14 只混合型基金，21 只股票型基金，13 只债券型基金。2023 年底，公司公募基金产品总数达 318 只，包括主动权益、指数、股债混合、债券、货币基金等覆盖各类风险收益特征的产品。

2023 年，汇添富基金坚持以“客户体验”为中心，以“创新”为宗旨，以“服务”为生命力，稳扎稳打实现互联网平台全方位发展。全年大力开拓投顾式销售及服务模式，持续提升自有平台创新能力。全面致力于基于买方视角下的投顾服务转型，提升客户投资的服务体验。通过打通公司投研端和销售端，实现资源共享最大化，为投顾转型提供更加充实的底层能力支持；同时针对客户端，通过投顾专区进行改版升级，优化投顾策略推荐逻辑，融入

丰富的投资工具、工具使用场景和丰富的资讯、内容服务，提升客户投资体验，践行公司投顾转型战略目标。

与此同时，积极拥抱第三方互联网基金销售平台，进一步加强与多家互联网巨头的深度合作。围绕客户需求，重构客户中心、资产中心、产品中心、内容中心、活动中心等，全面进行平台运营体系化建设。以开放、转型、服务、共享为目标，搭建以内容中台、营销运营中台、理财师中台、投顾中台等为主要模块的数字中台矩阵。坚持致力于为客户提供全生命周期服务，力争通过金融科技全流程赋能加持，进一步提升客户满意度。

2023 年，汇添富基金继续坚定推进与核心机构客户的合作战略，机构业务规模保持较好的增长势头。公司为机构投资者提供综合解决方案，并深受机构投资者信任。公司不断提升客户服务及产品运营能力，聚焦战略级机构客户，与银行及银行理财公司加快合作，保险规模维持市场领先地位。积极布局多只创新型品种，满足机构投资者专业化需求。养老金业务方面，公司拥有全国社保基金境内投资管理人及基本养老保险基金投资管理人资格，也是全国社保基金境外配售策略管理人。养老金业务继续稳健发展，受托管理组合账户数量持续增加。同时在数字化建设上开展系统平台建设，为客户及团队赋能。

2023 年渠道客户偏好低风险化、渠道运营线上线下一体化趋势愈加明显，公司持续深化核心渠道战略，始终秉持“客户第一”的价值观，围绕如何提升客户“获得感”，优化客户持有体验开展系列渠道服务和投资者教育工作。积极利用线上化数字营销工具，对客户进行分类经营和分层触达，建立精准的客户画像，提供标准化、体系化、专业化的客户陪伴。积极践行金融科技创新，搭建了一站式投研资讯服务平台，提供紧贴市场的专业投资服务，以及便捷高效的营销辅助工具，赋能渠道客户经理。全年合计开展超 8481 余场“价值投资添富行”线上、线下系列活动。大力开展走进汇添富、走进上市公司、基金经理面对面等系列投资者教育活动，营销培训活动覆盖至各渠道分支机构。

2023 年是券商渠道业务服务深化的一年。为了更好地服务券商渠道客户，公司在 2023 年度组织了超过 2600 场的线上和线下投教、路演活动，主题包括 ETF 大讲堂、走进汇添富、基金经理面对面、投资策略报告会等，覆盖了各重点券商渠道的重点分支机构和营业部，旨在为广大一线投顾赋能的同时，也为广大投资者提供更全面的投资策略交流机会。此外，公司在重点券商渠道积极推广“指能添富”品牌和策略，并结合市场情况，为券商渠道提供相关 ETF 及指数增强产品的配置建议及以客户为中心的解决方案。

2023 年，汇添富基金继续提升客户服务能力，优化客户服务体系，为公司各项业务提供全方位支持。同时，持续优化电话服务、在线客服、短信系统等服务通道建设，丰富服务

渠道，提升客户体验。

2023 年，汇添富香港子公司与母公司两地一体化运营、垂直化管理模式持续深化，并继续发挥显著成效，国际业务总资产管理规模保持稳定。汇添富香港子公司发行汇添富美元货币市场基金，进一步完善海外产品线布局，涵盖境外权益、固收、货币类产品，为投资者全球资产分散化布局进一步打下基础，“汇添富中港策略基金”保持国际权威基金评级机构晨星五星评级。从 2023 年年初开始，继续通过国际路演保持与全球央行、主权、养老、校务基金、家族信托等海外机构的沟通，进一步完善个性化客户服务体系，积极引导长期资金入市。

2023 年以来，汇添富积极投身公益慈善，充分发挥公募基金力量，履行社会责任，助力实现“共同富裕”。教育助学方面，连续十五年开展“河流·孩子”公益助学项目，组织党支部开展 9 场公益行活动，约 300 名党员、员工、客户与合作伙伴成为公益志愿者，相继回访了四川美姑、贵州黎平、云南怒江、青海互助、内蒙扎兰屯、宁夏泾源、广西百色、湖北恩施、湖南城步等中西部的添富小学，开展学校调研、梦想课堂、学生走访。在上海成功举办“河流·孩子”十五周年公益音乐会及艺术夏令营，帮助来自大山深处、偏远河畔的孩子们开阔眼界、增长见识、提升素养；举办第十六期“河流·孩子”乡村优秀青年教师培训，赋能了 80 位乡村优秀青年教师，助力乡村教师掌握先进的教育理念与教学方法。金融慈善方面，积极探索创新公益新模式，在中国基金业协会的指导和支持下，举办第二期、第三期“基业上善”慈善资产管理研修营，三期累计已为 87 家基金会培养了 190 名慈善资产管理专业人才，涵盖的慈善资产规模超过 148 亿元，用专业力量推动我国公益慈善事业的可持续发展。参与中国慈善联合会《慈善组织投资管理指南》团体标准起草，助力慈善资产管理的规范化和高质量发展。爱国拥军方面，携手上海市拥军优属基金会开展“崇敬英雄”公益项目，成为“爱国拥军支持单位”，进一步服务国防建设及拥军优属事业。社区公益方面，携手小东门街道开展南外滩健康直通车项目，参与小东门社区公益发展专项基金，支持本地社区建设，共建更有温度的美好社区。乡村振兴方面，参加云南、青海、内蒙古等地产业、教育和养老助老帮扶等项目，深化东西部协作帮扶，助力乡村振兴。

2024 年，汇添富基金将继续秉持一贯的经营理念与原则，进一步加强风险管理能力，提升客户服务水平，推动业务稳步发展，为促进实体经济健康发展、提升中国居民财富水平而不懈努力。

#### 4.1.2 基金经理（或基金经理小组）及基金经理助理简介

| 姓名  | 职务       | 任本基金的基金经理（助理）期限  |      | 证券从业年限（年） | 说明   |
|-----|----------|------------------|------|-----------|--|
|     |          | 任职日期             | 离任日期 |           |  |
| 蔡志文 | 本基金的基金经理 | 2019 年 12 月 04 日 | -    | 10        | <p>国籍：中国。学历：上海财经大学统计学硕士。从业资格：证券投资基金从业资格。从业经历：2014 年 7 月加入汇添富基金管理股份有限公司任行业分析师。2019 年 12 月 4 日至今任汇添富外延增长主题股票型证券投资基金的基金经理。2022 年 3 月 1 日至今任汇添富品牌力一年持有期混合型证券投资基金的基金经理。2023 年 2 月 1 日至今任汇添富添乐双盈债券型证券投资基金的基金经理。2023 年 3 月 22 日至今任汇添富战略精选中小盘市值 3 年持有期混合型发起式</p> |



|  |  |  |  |  |              |
|--|--|--|--|--|--------------|
|  |  |  |  |  | 证券投资基金的基金经理。 |
|--|--|--|--|--|--------------|

注:1、基金的首任基金经理,其“任职日期”为基金合同生效日,其“离任日期”为根据公司决议确定的解聘日期;

2、非首任基金经理,其“任职日期”和“离任日期”分别指根据公司决议确定的聘任日期和解聘日期;

3、证券从业的含义遵从行业协会相关规定。

#### 4.1.3 期末兼任私募资产管理计划投资经理的基金经理同时管理的产品情况

注:截至本报告期末,本基金的基金经理不存在兼任私募资产管理计划投资经理的情况。

#### 4.2 管理人对报告期内本基金运作合规守信情况的说明

本基金管理人在本报告期内遵守《中华人民共和国证券投资基金法》及其他相关法律法规、证监会规定和本基金合同的约定,本着诚实信用、勤勉尽责的原则管理和运用基金资产,在严格控制风险的基础上,为基金份额持有人谋求最大利益。本基金无重大违法、违规行为,本基金投资运作符合有关法规及基金合同的约定。

#### 4.3 管理人对报告期内公平交易情况的专项说明

##### 4.3.1 公平交易制度和控制方法

根据《证券投资基金管理公司公平交易制度指导意见》,本公司制定了《汇添富基金管理股份有限公司公平交易制度》,建立了健全、有效的公平交易制度体系。公司公平交易管理体系覆盖了公募基金、资产管理计划、社保组合、基本养老组合以及投资顾问业务等各类资产管理业务所涉及的所有投资组合;涵盖了境内外上市股票、债券等所有投资品种的一级市场申购、二级市场交易等投资管理活动;贯穿了授权、研究分析、投资决策、交易执行以及效果评估等投资管理活动的各个环节。具体控制措施包括:

在研究分析环节,公司建立了统一、规范和完善的投研平台信息管理系统,规范了研究人员的投资建议、研究报告的发布流程,使各投资组合经理在获取投资建议的及时性、准确性及深度等方面得到公平对待。

在投资决策环节,公司建立健全投资授权制度,明确投资决策委员会、分管投资副总、投资组合经理等各投资决策主体的职责和权限,合理确定各投资组合经理的投资权限。投资决策委员会和分管投资副总等管理机构和人员不得对投资组合经理在授权范围内的投资活动进行干预。投资组合经理在授权范围内可以自主决策,超过投资权限的操作必须经过严格

的审批程序。

在交易执行环节，本公司设立了独立于投资管理职能的交易部门，实行了集中交易制度和公平的交易分配机制。对于交易所公开竞价的同向交易，内部制定了相应的交易管理规则，保证各投资组合获得公平的交易执行机会；对于银行间市场的现券、回购等场外交易，交易部在交易市场开展独立、公平的询价，确保交易得到公平执行；对于债券一级市场申购、非公开发行股票申购等以公司名义进行的交易，各投资组合经理在交易前独立地确定各投资组合的交易价格和数量，集中交易部按照价格优先、比例分配的原则对交易结果进行分配，确保公平对待各投资组合。

在日常监控环节，公司通过日常监控分析、投资交易监控报告、专项稽核等形式，对投资交易全过程实施监督，对包括利益输送在内的各类异常交易行为进行核查。核查的范围包括不同时间窗口下的同向交易、反向交易、交易价差、收益率差异、场外交易分配、场外价格公允性等。

在报告分析环节，公司按季度和年度编制公平交易分析报告，对不同组合间同一投资标的、临近交易日的同向交易和反向交易的合理性开展分析评估，并由投资组合经理、督察长、总经理审核签署。

#### 4.3.2 公平交易制度的执行情况

本基金管理人通过建立事前、事中和事后全程嵌入式的管控模式，保障公平交易制度的执行和实现。具体情况如下：

本基金管理人建立了内部公平交易管理规范 and 流程，公平交易管控覆盖公司所有业务类型、投资策略、投资品种，以及投资授权、研究分析、投资决策、交易执行等投资管理活动相关的各个环节。

本着“时间优先、价格优先”的原则，对同一证券有相同交易需求的投资组合采用交易系统内的公平交易模块，实现事中交易执行层面的公平管控。

对不同投资组合进行同向交易价差分析，具体方法为：在不同时间窗口（日内、3 日内、5 日内）下，对不同组合同一证券同向交易的平均价差率进行 T 检验。对于未通过 T 检验的交易，再根据同向交易占优比、交易价格、交易频率、交易数量和交易时间等进行具体分析，进一步判断是否存在重大利益输送的可能性。

对于反向交易，根据交易顺序、交易时间窗口跨度、交易价格、交易数量等综合判断交易是否涉及利益输送。

综上，本基金管理人通过事前的制度规范、事中的监控和事后的分析评估，严格执行了

公平交易制度，公平对待旗下各投资组合。本报告期内，未出现违反公平交易制度的情况。

### 4.3.3 异常交易行为的专项说明

本报告期内，本基金未出现异常交易的情况。

本报告期内，本基金管理人管理的所有投资组合参与的交易所公开竞价同日反向交易成交较少的单边交易量超过该证券当日成交量的 5% 的情况有 45 次，投资组合因投资策略与其他组合发生反向交易。基金管理人事前严格根据内部规定进行管控，事后对交易时点、交易数量、交易价差等多方面进行综合分析，未发现导致不公平交易和利益输送的异常交易行为。

此外，为防范基金经理兼任私募资产管理计划投资经理的潜在利益冲突，本基金管理人从投资指令、交易行为、交易监测等多方面，对兼任组合进行监控管理和分析评估。本报告期内兼任组合未出现违反公平交易或异常交易的情况。

## 4.4 管理人对报告期内基金的投资策略和业绩表现的说明

### 4.4.1 报告期内基金投资策略和运作分析

2023 年 A 股整体市场表现一般，上证综指下跌 3.7%，沪深 300 指数下跌 11.38%，创业板指下跌 19.41%。本基金以基本面分析为立足点，在发生过外延并购的公司池内进行自下而上的个股筛选。在科学严格管理风险的前提下，我们积极挖掘那些商业模式优秀、经营发展可持续、公司治理良好、注重股东回报且估值较低的优质公司，在尽可能降低基金回撤的前提下谋求基金资产的中长期稳健增值。本基金在 2023 年的投资中，一方面通过“PEG-ROIC”选股体系积极挖掘那些关注度较低，业绩成长较快但估值较低的成长类公司，另一方面积极寻找符合“高现金流、高分红、低估值”的优质价值类公司。2023 年，组合在煤炭、石化、机械、轻工、钢铁、家电、银行、交运等估值相对较低的行业上配置较高权重。

好价格、好公司、好行业常常被定义为不可能三角。从 2016 年以来，随着外资对 A 股市场结构和投资方法论的重塑、以及疫情后全球流动性宽裕等等多重因素的推动下，估值的重要性似乎逐渐下降。市场对于拥有核心竞争力、护城河、赛道空间等优势的公司，给予了动辄百倍以上估值容忍度。核心的逻辑是，强成长赛道的公司景气好，高估值可以被快速的业绩增长所消化。这样的思潮在 2021 年春节前达到极致，此后消费医药行业抱团瓦解，新能源又重新成为热门赛道。对于这些变化，我们始终保留一丝谨慎，始终把低估值和安全边际作为选股的前提条件。从投资理念来看，我们认为投资就是要买企业的业绩长期成长，但同时我们也认为投资股票也需要有严格的估值约束。实际上，万物皆周期，没有永远的高增长行业，也不存在永远能享受高估值的公司，如果在买入企业的时候承担了过高的风险溢价，那就需要后期通过漫长的业绩增长来消化前期较高的估值溢价，一旦业绩增长难以达到

预期速度，股价往往会迎来惨烈的戴维斯双杀。因此，本基金的选股思路更侧重成长和估值的均衡，始终把低估值和安全边际作为选股的前提条件。在实际投资过程中，我们主要布局两类投资标的，通过“PEG-ROIC”选股体系挖掘成长类标的，通过“高现金流、高分红、低估值”选股体系挖掘价值类标的。

在“PEG-ROIC”选股方法中，我们将 ROIC 和 PEG 作为两把标尺，来形成对一个投资机会的初步认识。PEG 意为股票 PE（市盈率）相对 g（企业盈利增长率）的指标，常用于衡量估值和盈利增长是否匹配、一只股票是否被低估；而 ROIC 指的是资本投入带来的回报比例，与 ROE 类似，是用于衡量企业商业模式本质上盈利能力的最重要指标。具体来看，我们会选择满足以下五个标准的优质公司：第一点是公司成长空间大。第二点是企业具备一定的护城河，包括低于同行的成本、一定的品牌力、短期难以被复制的技术优势、或者一定时期的销售垄断性。第三点是企业需要具备持续的内生现金流创造能力，表现在财务指标上就是 ROIC>15%。第四点是治理良好，具有企业家精神的管理层。第五点，公司估值合理，动态 PEG 不高于 0.75。我们通过以上条件进行主动和量化相结合的筛选，努力寻找的是那些增长较快但估值较低的公司。实际的操作中，我们会特别重视企业每一期的财务报告数据，通过结合业绩增速、业绩质量、股票估值、机构持仓比例等多个指标，量化筛选出初步公司名单，然后通过财务指标分析、行业比较、上市公司调研、财务模型测算等一系列基本面分析方法，自下而上地精挑细选出具有较好商业模式，较高 ROIC，公司治理良好且估值较低的成长类公司。我们经常布局的是那些细分行业中具有竞争壁垒的隐形冠军，这些黑马公司往往更容易存在低估的机会。同时，我们也会积极把握股价大幅下跌后被错杀的优质白马股的投资机会。

另一方面，我们积极寻找符合“高现金流、高分红、低估值”的优质价值类资产，在过去两年前瞻性布局了一大批高股息个股。高股息虽然表面看是一个指标，但却兼顾了公司分析的多个角度，高股息隐含的前提是企业有可持续的净利润（有利润是分红的前提），经营质量上有稳定的现金流（有钱分），资产负债表健康（分完不至于影响公司经营发展），以及公司治理上的愿意回报股东（公司治理良好），以及偏低的估值（如果公司估值过高，即使全部派息也无法做到高股息）。因此，我选择高股息个股不是机械地按照股息率排序进行从高到低投资，而是基于股息率这个指标筛选出一批优质公司的线索，然后通过财务指标分析、行业比较、上市公司调研、财务模型测算等一系列企业基本面分析方法，前瞻地挖掘出那些不被市场所认可的，但是商业模式优秀、经营发展可持续、公司治理良好、注重股东回报且估值较低的优质价值类公司。基于以上几个维度，当前煤炭、石油、钢铁、有色、交运、电

信、家电、公用事业等传统行业中依旧存在一大批优质公司，股息率依然可以达到 4-10%，且具有年化 3-10%的持续增长潜力，资产负债表健康，现金流良好，很多公司还对未来的分红水平进行了承诺。因此，这样我们并不认为经历了三年持续上涨的这类“高现金流、高分红、低估值”资产已经被高估，相反，我们认为这类资产仍具有不小的上涨空间，其价值依旧被低估，目前依旧是是配置时期。

#### 4.4.2 报告期内基金的业绩表现

本报告期汇添富外延增长主题股票 A 类份额净值增长率为-2.26%，同期业绩比较基准收益率为-8.71%。本报告期汇添富外延增长主题股票 C 类份额净值增长率为-2.85%，同期业绩比较基准收益率为-8.71%。

#### 4.5 管理人对宏观经济、证券市场及行业走势的简要展望

对于 2024 年的宏观经济表现，我们整体持乐观的观点。2023 年线下消费恢复正常化，消费数据整体向好，出现结构性改善，服务业全年景气度维持高位，预计这一趋势在 2024 年有望进一步加强。2023 年地产销售低于预期，但新的一年在“城中村、保障房、平急两用”三大工程的增量及前期销售端宽松政策加速释放的作用下，地产销售有望企稳，地产投资对于经济的影响将进一步降低。财政政策上，中央增发特殊再融资债保障地方财政可持续和化解地方债务风险，增发国债等支持地方灾后重建等重点工程。在中央经济工作会议“先立后破、以进促稳”的定调下，2024 年财政发力将成为保证 GDP 增速的核心。货币政策上，央行着重发挥与财政政策的协同作用，维持流动性合理充裕适时降准降息，并运用结构性货币工具精准支持涉农小微、保交楼、城中村改造等重点领域。出口方面，中国制造的全球竞争力在进一步增强，由于国内较好的产业链配套和国民坚韧品质带来的全体系低成本高品质，将助推中国出口在 2024 年继续保持较快增长，进一步提升在全球工业产品产值中的比重，伴随的是中国整体能源消耗将继续保持较高速增长。海外方面，2023 年前三季度美国经济呈现较强的韧性，通胀居高不下，美债收益率和美元指数持续波动上涨，从而抑制了全球风险资产的表现；四季度以来，美国经济活动温和放缓，通胀相对回落，美联储的表态发生了明显的“鸽派”调整，暗示本周期加息结束，降息讨论进入视野，美债利率见顶快速下行，美元指数走低，全球风险资产有所提振。综合消费、投资、出口、财政、货币、海外经济等多个方面的分析，我预计 2024 年地产销售趋于复苏，居民消费进一步走高，出口和制造业仍有较强韧性、基建依旧维持正增长，因此经济有望迎来进一步复苏，全年 GDP 增速有望达到 5%左右。

从股票市场看，2022 年以来持续超预期强劲美元使得人民币汇率承压，北上资金大

幅净流出，一定程度上也拖累了 A 股表现。2024 年，美元的走弱有望提振新兴市场权益资产，拖累 A 股的北上资金也有望得到边际修复。另一方面，2024 年政策发力，市场预期磨底后，内需修复的预期将会逐步弥合，市场盈利预期也将有望迎来回暖。最后，在经历了过去两年盈利预期下修、海外加息影响风险溢价的多重打击后，目前 A 股和港股的整体估值水平较低。综合宏观经济、产业政策、市场流动性和个股估值等多个角度，我们判断 2024 年 A 股和港股有望持续进行向上的修复，2024 年是投资机会明显大于风险的转折之年。

从 A 股市场风格来看，我们认为 2024 年是中国资本市场的大变革之年，中国股市的投资风格正在发生历史性的变化：从偏好成长到偏好价值，从关注相对价值到关注绝对价值，从关注公司未来的成长到关注股票的分红回报。发生这种变化的主要原因有以下几个：一、国内经济增速有所放缓导致大部分企业的成长速度下降，过去预期过高的成长范式被证伪；二、大部分成长行业激烈竞争，资本开支大，企业偏好持续融资，而实际给投资者的回报相对较少；三、市场投资风格趋于理性使得概念题材炒作难以为继。短期看优质高股息股的热度可能比较高，存在回调的风险；但从长期来看，市场风格的转变可能刚刚开始加速。这种转变使得部分过去被错误定价的伪成长股有很大的下跌风险，资金向少数有绝对价值，愿意积极分红回报投资者的公司聚集。这次转变的影响会十分深远，市场投资风格将越来越理性，对于成长股也会更加严苛。伪成长股、短暂成长股，击鼓传花的游戏越来越难了。只有具有核心竞争力、可持续增长、估值合理且公司治理优秀的成长股才会受到资金青睐。因此，我们相信本组合坚持的“PEG-ROIC”选股体系和“高现金流、高分红、低估值”选股体系能较好地适应当下的市场风格。秉承重视安全边际的投资理念，我们将始终坚持以深入的企业基本面分析为立足点，挑选高质量的证券，把握市场脉络，做中长期投资布局，力争为投资者带来长期可持续的较高的复合回报。

#### 4.6 管理人内部有关本基金的监察稽核工作情况

本报告期内，本基金管理人内部稽核监察工作主要包括以下几个方面：

##### 1、持续提升合规法务管理

公司持续践行“合规、诚信、专业、稳健”的行业文化，坚持“正直”、“客户第一”的公司价值观，完善合规管理体系，提升专业能力，优化合规资源配置，不断提升合规管理工作的有效性。公司坚持广泛开展合规培训、强化从业人员合规意识，不断夯实公司合规文化体系基础；持续完善公司制度流程体系、优化合规管理制度机制，通过统一的合规审核标准、动态调整的合规管理指引，有效把控各类业务的合规关键点，防范潜在风险，保障各项业务规范开展；深入细致开展合规审查工作，为各部门提供有效的合规咨询与法务支持，督促强

化一线合规执行效果；独立开展事后合规检查监督，查漏补缺、防微杜渐；优化从业人员管理机制，加强管理措施，严格执行合规考核问责机制，引导全体员工不断提升合规执业意识，强化公司合规履职保障。

## 2、完善投资合规风险控制工作

本基金管理人持续优化投资运作管理事前、事中、事后全流程的投资合规风险管理措施。

事前，加强新产品、新业务的风险识别、评估。在产品设计环节评估新产品、新业务的投资合规性，为管控新产品、新业务运作中的潜在投资合规风险奠定基础。此外，本基金管理人坚持制度先行，通过制定或修订各项投资管理制度，为业务的开展提供了科学规范的制度依据。

事中，管控措施不断完善。通过配置投资交易系统风控参数、加强事中流程审核等，有效保障投资交易行为合规。同时，通过对基金日常流动性、投资组合风险敞口等进行监控、分析、提示，完善日常投资合规风险监控体系。

事后，风险跟踪提示机制持续优化。通过对投资范围、投资限制、公平交易、异常交易情况等的跟踪、分析和提示，有效落实法律法规、基金合同及公司内部制度的各项要求。

## 3、持续加强稽核工作

公司持续完善稽核管理机制，促进稽核工作高质量发展；通过开展多种类型多项目稽核检查工作，对公司内部控制的合规与风险管理情况，以及人员履职情况进行检查、评价、报告与监督；通过协调并协助监管机构、第三方独立机构开展各项自查、核查以及审计、鉴证工作，进一步评估公司内控管理有效性；通过对各项检查、审计发现的风险隐患的整改情况进行跟踪检查，持续优化内控管理水平，切实维护基金持有人利益，促进公司持续、稳定、健康发展。

通过上述工作，本报告期内，本基金管理人所管理的基金能够合法合规开展投资运作。本基金管理人将规范运作基金资产，加强风险控制，持续提高监察稽核工作的科学性和有效性，充分保障基金份额持有人的合法权益。

## 4.7 管理人对报告期内基金估值程序等事项的说明

本基金管理人按照企业会计准则、中国证监会相关规定、中国证券投资基金业协会相关指引和基金合同关于估值的约定，对基金所持有的投资品种进行估值，并保持估值政策和程序的一贯性。

本基金管理人设有估值委员会，估值委员会负责构建估值决策体系、适时更新估值相关制度、指导并监督各类投资品种的估值程序。估值委员会由投资、研究、集中交易、合规稽

核、风险管理、基金营运等部门中具有丰富从业经验和专业胜任能力的员工担任，且互相不存在直接的重大利益冲突。基金经理可参与估值委员会对于估值方法的讨论，但无最终决策权，从而将其影响程度进行适当限制，保证基金估值的公平、合理。

基金日常估值由本基金管理人同本基金托管人一同进行，基金份额净值由管理人完成估值后，经托管人复核无误后由管理人对外公布。

#### 4.8 管理人对报告期内基金利润分配情况的说明

本基金《基金合同》约定：在符合有关基金分红条件的前提下，本基金每年收益分配次数最多为 12 次，每份基金份额每次收益分配比例不得低于收益分配基准日每份基金份额该次可供分配利润的 10%，若《基金合同》生效不满 3 个月可不进行收益分配。本基金收益分配方式分两种：现金分红与红利再投资，投资者可选择现金红利或将现金红利自动转为相应类别的基金份额进行再投资；若投资者不选择，本基金默认的收益分配方式是现金分红；选择红利再投资的，各类基金份额的现金红利将按除息后的该类基金份额净值折算成基金份额，红利再投资的份额免收申购费。基金收益分配后基金份额净值不能低于面值，即基金收益分配基准日的基金份额净值减去每单位基金份额收益分配金额后不能低于面值。

本基金本报告期内未进行收益分配。

#### 4.9 报告期内管理人对本基金持有人数或基金资产净值预警情形的说明

无。

## § 5 托管人报告

### 5.1 报告期内本基金托管人遵规守信情况声明

本报告期内，本基金托管人在对本基金的托管过程中，严格遵守《证券投资基金法》及其他法律法规和基金合同的有关规定，不存在任何损害基金份额持有人利益的行为，完全尽职尽责地履行了基金托管人应尽的义务。

### 5.2 托管人对报告期内本基金投资运作遵规守信、净值计算、利润分配等情况的说明

本报告期内，本基金的管理人——汇添富基金管理股份有限公司在本基金的投资运作、基金资产净值计算、基金份额申购赎回价格计算、基金费用开支等问题上，托管人未发现损害基金份额持有人利益的行为。

### 5.3 托管人对本年度报告中财务信息等内容的真实、准确和完整发表意见

本托管人依法对汇添富基金管理股份有限公司编制和披露的本基金 2023 年年度报告中



财务指标、净值表现、利润分配情况、财务会计报告、投资组合报告等内容进行了核查，以上内容真实、准确和完整。

## § 6 审计报告

### 6.1 审计报告的基本信息

|            |                              |
|------------|------------------------------|
| 财务报表是否经过审计 | 是                            |
| 审计意见类型     | 标准无保留意见                      |
| 审计报告编号     | 安永华明(2024)审字第 70015647_B46 号 |

### 6.2 审计报告的基本内容

|                 |  |
|-----------------|--|
| 审计报告标题          | 审计报告   |
| 审计报告收件人         | 汇添富外延增长主题股票型证券投资基金全体基金份额持有人  |
| 审计意见            | <p>我们审计了汇添富外延增长主题股票型证券投资基金的财务报表，包括 2023 年 12 月 31 日的资产负债表，2023 年度的利润表、净资产变动表以及相关财务报表附注。</p> <p>我们认为，后附的汇添富外延增长主题股票型证券投资基金的财务报表在所有重大方面按照企业会计准则的规定编制，公允反映了汇添富外延增长主题股票型证券投资基金 2023 年 12 月 31 日的财务状况以及 2023 年度的经营成果和净值变动情况。</p>  |
| 形成审计意见的基础       | <p>我们按照中国注册会计师审计准则的规定执行了审计工作。审计报告的“注册会计师对财务报表审计的责任”部分进一步阐述了我们在这些准则下的责任。按照中国注册会计师职业道德守则，我们独立于汇添富外延增长主题股票型证券投资基金，并履行了职业道德方面的其他责任。我们相信，我们获取的审计证据是充分、适当的，为发表审计意见提供了基础。</p>   |
| 强调事项            | 不适用  |
| 其他事项            | 不适用  |
| 其他信息            | <p>汇添富外延增长主题股票型证券投资基金管理层对其他信息负责。其他信息包括年度报告中涵盖的信息，但不包括财务报表和我们的审计报告。</p> <p>我们对财务报表发表的审计意见不涵盖其他信息，我们也不对其他信息发表任何形式的鉴证结论。</p> <p>结合我们对财务报表的审计，我们的责任是阅读其他信息，在此过程中，考虑其他信息是否与财务报表或我们在审计过程中了解到的情况存在重大不一致或者似乎存在重大错报。</p> <p>基于我们已执行的工作，如果我们确定其他信息存在重大错报，我们应当报告该事实。在这方面，我们无任何事项需要报告。</p> |
| 管理层和治理层对财务报表的责任 | <p>管理层负责按照企业会计准则的规定编制财务报表，使其实现公允反映，并设计、执行和维护必要的内部控制，以使财务报表不存在由于舞弊或错误导致的重大错报。</p>   |

|                        |  |
|------------------------|--|
|                        | <p>在编制财务报表时，管理层负责评估汇添富外延增长主题股票型证券投资基金的持续经营能力，披露与持续经营相关的事项（如适用），并运用持续经营假设，除非计划进行清算、终止运营或别无其他现实的选择。</p> <p>治理层负责监督汇添富外延增长主题股票型证券投资基金的财务报告过程。</p>   |
| <p>注册会计师对财务报表审计的责任</p> | <p>我们的目标是对财务报表整体是否不存在由于舞弊或错误导致的重大错报获取合理保证，并出具包含审计意见的审计报告。合理保证是高水平的保证，但并不能保证按照审计准则执行的审计在某一重大错报存在时总能发现。错报可能由于舞弊或错误导致，如果合理预期错报单独或汇总起来可能影响财务报表使用者依据财务报表作出的经济决策，则通常认为错报是重大的。</p> <p>在按照审计准则执行审计工作的过程中，我们运用职业判断，并保持职业怀疑。同时，我们也执行以下工作：</p> <p>（1）识别和评估由于舞弊或错误导致的财务报表重大错报风险，设计和实施审计程序以应对这些风险，并获取充分、适当的审计证据，作为发表审计意见的基础。由于舞弊可能涉及串通、伪造、故意遗漏、虚假陈述或凌驾于内部控制之上，未能发现由于舞弊导致的重大错报的风险高于未能发现由于错误导致的重大错报的风险。</p> <p>（2）了解与审计相关的内部控制，以设计恰当的审计程序，但目的并非对内部控制的有效性发表意见。</p> <p>（3）评价管理层选用会计政策的恰当性和作出会计估计及相关披露的合理性。</p> <p>（4）对管理层使用持续经营假设的恰当性得出结论。同时，根据获取的审计证据，就可能导致对汇添富外延增长主题股票型证券投资基金持续经营能力产生重大疑虑的事项或情况是否存在重大不确定性得出结论。如果我们得出结论认为存在重大不确定性，审计准则要求我们在审计报告中提请报表使用者注意财务报表中的相关披露；如果披露不充分，我们应当发表非无保留意见。我们的结论基于截至审计报告日可获得的信息。然而，未来的事项或情况可能导致汇添富外延增长主题股票型证券投资基金不能持续经营。</p> <p>（5）评价财务报表的总体列报（包括披露）、结构和内容，并评价财务报表是否公允反映相关交易和事项。</p> <p>我们与治理层就计划的审计范围、时间安排和重大审计发现等事项进行沟通，包括沟通我们在审计中识别出的值得关注的内部控制缺陷。</p> |
| <p>会计师事务所的名称</p>       | <p>安永华明会计师事务所（特殊普通合伙）</p>  |
| <p>注册会计师的姓名</p>        | <p>蔺育化   韩云</p>  |
| <p>会计师事务所的地址</p>       | <p>北京市东城区东长安街1号东方广场安永大楼17层</p>   |
| <p>审计报告日期</p>          | <p>2024年03月27日</p>   |

## § 7 年度财务报表

## 7.1 资产负债表

会计主体：汇添富外延增长主题股票型证券投资基金

报告截止日：2023 年 12 月 31 日

单位：人民币元

| 资产            | 附注号        | 本期末<br>2023 年 12 月 31 日         | 上年度末<br>2022 年 12 月 31 日         |
|---------------|------------|---------------------------------|----------------------------------|
| <b>资产：</b>    |            |                                 |                                  |
| 货币资金          | 7.4.7.1    | 163,715,602.47                  | 217,773,688.52                   |
| 结算备付金         |            | 50,931,963.21                   | 54,656,723.80                    |
| 存出保证金         |            | 198,395.14                      | 593,789.81                       |
| 交易性金融资产       | 7.4.7.2    | 1,296,369,220.85                | 1,412,043,343.93                 |
| 其中：股票投资       |            | 1,245,370,286.42                | 1,412,043,343.93                 |
| 基金投资          |            | -                               | -                                |
| 债券投资          |            | 50,998,934.43                   | -                                |
| 资产支持证券投资      |            | -                               | -                                |
| 贵金属投资         |            | -                               | -                                |
| 其他投资          |            | -                               | -                                |
| 衍生金融资产        | 7.4.7.3    | -                               | -                                |
| 买入返售金融资产      | 7.4.7.4    | -                               | -                                |
| 债权投资          | 7.4.7.5    | -                               | -                                |
| 其中：债券投资       |            | -                               | -                                |
| 资产支持证券投资      |            | -                               | -                                |
| 其他投资          |            | -                               | -                                |
| 应收清算款         |            | 5,251,312.01                    | 20,349,286.76                    |
| 应收股利          |            | -                               | -                                |
| 应收申购款         |            | 54,012.22                       | 72,137.92                        |
| 递延所得税资产       |            | -                               | -                                |
| 其他资产          | 7.4.7.6    | -                               | -                                |
| 资产总计          |            | 1,516,520,505.90                | 1,705,488,970.74                 |
| <b>负债和净资产</b> | <b>附注号</b> | <b>本期末<br/>2023 年 12 月 31 日</b> | <b>上年度末<br/>2022 年 12 月 31 日</b> |
| <b>负债：</b>    |            |                                 |                                  |
| 短期借款          |            | -                               | -                                |
| 交易性金融负债       |            | -                               | -                                |
| 衍生金融负债        | 7.4.7.3    | -                               | -                                |
| 卖出回购金融资产款     |            | -                               | -                                |
| 应付清算款         |            | 1,501,609.49                    | 1,704,154.89                     |
| 应付赎回款         |            | 584,616.11                      | 193,460.99                       |
| 应付管理人报酬       |            | 1,537,390.15                    | 2,239,316.98                     |

|             |         |                  |                  |
|-------------|---------|------------------|------------------|
| 应付托管费       |         | 256,231.70       | 373,219.49       |
| 应付销售服务费     |         | 656.33           | 10,845.39        |
| 应付投资顾问费     |         | -                | -                |
| 应交税费        |         | -                | -                |
| 应付利润        |         | -                | -                |
| 递延所得税负债     |         | -                | -                |
| 其他负债        | 7.4.7.7 | 809,636.41       | 1,914,443.84     |
| 负债合计        |         | 4,690,140.19     | 6,435,441.58     |
| <b>净资产：</b> |         |                  |                  |
| 实收基金        | 7.4.7.8 | 1,092,727,361.01 | 1,200,344,438.56 |
| 未分配利润       | 7.4.7.9 | 419,103,004.70   | 498,709,090.60   |
| 净资产合计       |         | 1,511,830,365.71 | 1,699,053,529.16 |
| 负债和净资产总计    |         | 1,516,520,505.90 | 1,705,488,970.74 |

注：报告截止日 2023 年 12 月 31 日，基金份额总额 1,092,727,361.01 份。本基金下属汇添富外延增长主题股票 A 基金份额净值 1.384 元，基金份额总额 1,091,311,486.55 份；本基金下属汇添富外延增长主题股票 C 基金份额净值 1.363 元，基金份额总额 1,415,874.46 份。

## 7.2 利润表

会计主体：汇添富外延增长主题股票型证券投资基金

本报告期：2023 年 01 月 01 日至 2023 年 12 月 31 日

单位：人民币元

| 项目                    | 附注号      | 本期<br>2023 年 01 月 01 日<br>至 2023 年 12 月 31<br>日 | 上年度可比期间<br>2022 年 01 月 01 日<br>至 2022 年 12 月 31<br>日 |
|-----------------------|----------|---|--|
| <b>一、营业总收入</b>        |          | <b>-15,311,277.52</b>                           | <b>-470,853,492.65</b>                               |
| 1. 利息收入               |          | 814,387.22                                      | 2,276,050.86   |
| 其中：存款利息收入             | 7.4.7.10 | 814,387.22                                      | 2,276,050.86   |
| 债券利息收入                |          | -   | -  |
| 资产支持证券利息收入            |          | -   | -  |
| 买入返售金融资产收入            |          | -   | -  |
| 其他利息收入                |          | -   | -  |
| 2. 投资收益（损失以“-”填列）     |          | -157,906,641.28                                 | -199,215,806.99                                      |
| 其中：股票投资收益             | 7.4.7.11 | -208,826,635.61                                 | -233,391,367.79                                      |
| 基金投资收益                | 7.4.7.12 | -   | -  |
| 债券投资收益                | 7.4.7.13 | 2,567,183.17                                    | 1,254,623.88   |
| 资产支持证券投资收益            | 7.4.7.14 | -   | -  |
| 贵金属投资收益               | 7.4.7.15 | -   | -  |
| 衍生工具收益                | 7.4.7.16 | -   | -  |
| 股利收益                  | 7.4.7.17 | 48,352,811.16                                   | 32,920,936.92  |
| 以摊余成本计量的金融资产终止确认产生的收益 |          | -   | -  |

|                            |            |                       |                        |
|----------------------------|------------|-----------------------|------------------------|
| 其他投资收益                     |            | -                     | -                      |
| 3. 公允价值变动收益（损失以“-”号填列）     | 7.4.7.18   | 141,620,168.89        | -274,308,192.92        |
| 4. 汇兑收益（损失以“-”号填列）         |            | -                     | -                      |
| 5. 其他收入（损失以“-”号填列）         | 7.4.7.19   | 160,807.65            | 394,456.40             |
| <b>减：二、营业总支出</b>           |            | <b>25,995,763.93</b>  | <b>34,653,764.86</b>   |
| 1. 管理人报酬                   | 7.4.10.2.1 | 22,071,137.63         | 29,459,629.49          |
| 其中：暂估管理人报酬                 |            | -                     | -                      |
| 2. 托管费                     | 7.4.10.2.2 | 3,678,523.00          | 4,909,938.24           |
| 3. 销售服务费                   |            | 17,711.36             | 35,109.23              |
| 4. 投资顾问费                   |            | -                     | -                      |
| 5. 利息支出                    |            | -                     | -                      |
| 其中：卖出回购金融资产支出              |            | -                     | -                      |
| 6. 信用减值损失                  | 7.4.7.20   | -                     | -                      |
| 7. 税金及附加                   |            | 7.94                  | 7.90                   |
| 8. 其他费用                    | 7.4.7.21   | 228,384.00            | 249,080.00             |
| <b>三、利润总额（亏损总额以“-”号填列）</b> |            | <b>-41,307,041.45</b> | <b>-505,507,257.51</b> |
| 减：所得税费用                    |            | -                     | -                      |
| <b>四、净利润（净亏损以“-”号填列）</b>   |            | <b>-41,307,041.45</b> | <b>-505,507,257.51</b> |
| <b>五、其他综合收益的税后净额</b>       |            | <b>-</b>              | <b>-</b>               |
| <b>六、综合收益总额</b>            |            | <b>-41,307,041.45</b> | <b>-505,507,257.51</b> |

### 7.3 净资产变动表

会计主体：汇添富外延增长主题股票型证券投资基金

本报告期：2023 年 01 月 01 日至 2023 年 12 月 31 日

单位：人民币元

| 项目                   | 本期<br>2023 年 01 月 01 日至 2023 年 12 月 31 日 |                |                  |
|----------------------|--|----------------|------------------|
|                      | 实收基金                                     | 未分配利润          | 净资产合计            |
| 一、上期期末净资产            | 1,200,344,438.56                         | 498,709,090.60 | 1,699,053,529.16 |
| 加：会计政策变更             | -  | -              | -                |
| 二、本期期初净资产            | 1,200,344,438.56                         | 498,709,090.60 | 1,699,053,529.16 |
| 三、本期增减变动额（减少以“-”号填列） | -107,617,077.55                          | -79,606,085.90 | -187,223,163.45  |
| （一）、综合收益             | -  | -41,307,041.45 | -41,307,041.45   |

|  |                         |                 |                  |
|--|-------------------------|-----------------|------------------|
| 总额                                       |                         |                 |                  |
| (二)、本期基金份额交易产生的净资产变动数<br>(净资产减少以“-”号填列)  | -107,617,077.55         | -38,299,044.45  | -145,916,122.00  |
| 其中: 1. 基金申购款                             | 179,593,883.57          | 85,966,533.98   | 265,560,417.55   |
| 2. 基金赎回款                                 | -287,210,961.12         | -124,265,578.43 | -411,476,539.55  |
| (三)、本期向基金份额持有人分配利润产生的净资产变动(净资产减少以“-”号填列) | -                       | -               | -                |
| 四、本期期末净资产                                | 1,092,727,361.01        | 419,103,004.70  | 1,511,830,365.71 |
| 项目                                       | 上年度可比期间                 |                 |                  |
|  | 2022年01月01日至2022年12月31日 |                 |                  |
|  | 实收基金                    | 未分配利润           | 净资产合计            |
| 一、上期期末净资产                                | 1,125,679,354.00        | 936,421,648.94  | 2,062,101,002.94 |
| 加: 会计政策变更                                | -                       | -               | -                |
| 二、本期期初净资产                                | 1,125,679,354.00        | 936,421,648.94  | 2,062,101,002.94 |
| 三、本期增减变动额(减少以“-”号填列)                     | 74,665,084.56           | -437,712,558.34 | -363,047,473.78  |
| (一)、综合收益总额                               | -                       | -505,507,257.51 | -505,507,257.51  |
| (二)、本期基金份额交易产生的净资产变动数<br>(净资产减少以“-”号填列)  | 74,665,084.56           | 67,794,699.17   | 142,459,783.73   |
| 其中: 1. 基金申购款                             | 363,787,343.79          | 226,009,922.92  | 589,797,266.71   |
| 2. 基金赎回款                                 | -289,122,259.23         | -158,215,223.75 | -447,337,482.98  |
| (三)、本期向基金份额持有人分配利润产生的净资产变动(净资产减少以“-”号    | -                       | -               | -                |

|           |                  |                |                  |
|-----------|------------------|----------------|------------------|
| 填列)       |                  |                |                  |
| 四、本期期末净资产 | 1,200,344,438.56 | 498,709,090.60 | 1,699,053,529.16 |

报表附注为财务报表的组成部分。

本报告 7.1 至 7.4 财务报表由下列负责人签署：

|           |           |            |
|-----------|-----------|------------|
| <u>张晖</u> | <u>李骁</u> | <u>雷青松</u> |
| 基金管理人负责人  | 主管会计工作负责人 | 会计机构负责人    |

## 7.4 报表附注

### 7.4.1 基金基本情况

汇添富外延增长主题股票型证券投资基金（以下简称“本基金”），系经中国证券监督管理委员会（以下简称“中国证监会”）证监许可[2014]1237 号文《关于准予汇添富外延增长主题股票型证券投资基金注册的批复》准予注册，由汇添富基金管理股份有限公司向社会公开募集。基金合同于 2014 年 12 月 8 日生效。首次设立基金募集规模为 5,427,975,907.41 份基金份额，业经安永华明会计师事务所（特殊普通合伙）出具安永华明（2014）验字第 60466941\_B34 号验资报告予以验证。本基金为契约型开放式，存续期限不定。本基金的基金管理人及注册登记机构均为汇添富基金管理股份有限公司，基金托管人为中国工商银行股份有限公司。

自 2021 年 1 月 25 日起，本基金增设 C 类基金份额，原基金份额变更为 A 类基金份额，基金注册登记机构均为汇添富基金管理股份有限公司。

本基金的投资范围为具有良好流动性的金融工具，包括国内依法发行上市的股票（含中小板、创业板及其他经中国证监会核准上市的股票）、存托凭证、债券、货币市场工具、股指期货、权证、资产支持证券、银行存款以及法律法规或中国证监会允许基金投资的其他金融工具（但须符合中国证监会相关规定）。如法律法规或监管机构以后允许基金投资其他品种，基金管理人在履行适当程序后，可以将其纳入投资范围。本基金的投资组合比例为：股票资产及存托凭证投资不低于基金资产的 80%；基金持有全部权证的市值不得超过基金资产净值的 3%；每个交易日日终在扣除股指期货合约需缴纳的保证金以后，基金保留的现金或投资于到期日在一年以内的政府债券的比例合计不低于基金资产净值的 5%，本基金所指的现金不包括结算备付金、存出保证金、应收申购款等。本基金主要投资于外延增长主题的上

市公司股票及存托凭证,投资于外延增长主题的上市公司股票资产及存托凭证占非现金基金资产的比例不低于 80%。本基金将以下四类上市公司定义为本基金关注的外延增长主题的上市公司,具体包括:1) 并购重组已实施,并对公司的经营持续性产生影响的上市公司;2) 已公告并购重组预案,在对其进行合法性、合理性和可行性分析后,判断其具备较强可操作性的上市公司;3) 控股股东或者实际控制人发生变动,预期该变化对公司经营产生积极及正面影响的上市公司;4) 在经济制度改革或国家产业政策发生重大变化的情况下,大股东或实际控制人对其有并购重组计划并公告的上市公司。本基金采用自下而上的投资方法,以基本面分析为立足点,精选外延增长主题股票,重点挖掘外延式增长的投资机会,在科学严格管理风险的前提下,谋求基金资产的中长期稳健增值。本基金的业绩比较基准为:沪深 300 指数×80%+中债综合指数×20%。

#### 7.4.2 会计报表的编制基础

本财务报表系按照财政部颁布的《企业会计准则——基本准则》以及其后颁布及修订的具体会计准则、应用指南、解释以及《资产管理产品相关会计处理规定》和其他相关规定(统称“企业会计准则”)编制,同时,在信息披露和估值方面,也参考了中国证监会颁布的《中国证券监督管理委员会关于证券投资基金估值业务的指导意见》、《公开募集证券投资基金信息披露管理办法》、《证券投资基金信息披露内容与格式准则》第 2 号《年度报告的内容与格式》、《证券投资基金信息披露编报规则》第 3 号《会计报表附注的编制及披露》、《证券投资基金信息披露 XBRL 模板第 3 号<年度报告和中期报告>》以及中国证监会和中国证券投资基金业协会颁布的其他相关规定。

本财务报表以本基金持续经营为基础列报。

#### 7.4.3 遵循企业会计准则及其他有关规定的声明

本财务报表符合企业会计准则的要求,真实、完整地反映了本基金于 2023 年 12 月 31 日的财务状况以及 2023 年 01 月 01 日至 2023 年 12 月 31 日的经营成果和净值变动情况。

#### 7.4.4 重要会计政策和会计估计

##### 7.4.4.1 会计年度

本基金会计年度采用公历年度,即每年自 1 月 1 日起至 12 月 31 日止。

##### 7.4.4.2 记账本位币

本基金记账本位币和编制本财务报表所采用的货币均为人民币。除有特别说明外,均以人民币元为单位表示。



#### 7.4.4.3 金融资产和金融负债的分类

金融工具是指形成本基金的金融资产（或负债），并形成其他单位的金融负债（或资产）或权益工具的合同。

##### （1）金融资产分类

本基金的金融资产于初始确认时根据管理金融资产的业务模式和金融资产的合同现金流量特征分类为：以公允价值计量且其变动计入当期损益的金融资产、以摊余成本计量的金融资产；

##### （2）金融负债分类

本基金的金融负债于初始确认时分类为：以公允价值计量且其变动计入当期损益的金融负债、以摊余成本计量的金融负债。

#### 7.4.4.4 金融资产和金融负债的初始确认、后续计量和终止确认

本基金于成为金融工具合同的一方时确认一项金融资产或金融负债。

划分为以公允价值计量且其变动计入当期损益的金融资产和金融负债，以及不作为有效套期工具的衍生工具，按照取得时的公允价值作为初始确认金额，相关的交易费用在发生时计入当期损益；

划分为以摊余成本计量的金融资产和金融负债，按照取得时的公允价值作为初始确认金额，相关交易费用计入其初始确认金额；

对于以公允价值计量且其变动计入当期损益的金融资产，采用公允价值进行后续计量，所有公允价值变动计入当期损益；

对于以摊余成本计量的金融资产，采用实际利率法确认利息收入，其终止确认、修改或减值产生的利得或损失，均计入当期损益；

本基金以预期信用损失为基础，对以摊余成本计量的金融资产进行减值处理并确认损失准备。对于不含重大融资成分的应收款项，本基金运用简化计量方法，按照相当于整个存续期内的预期信用损失金额计量损失准备。除上述采用简化计量方法以外的金融资产，本基金在每个估值日评估其信用风险自初始确认后是否已经显著增加，如果信用风险自初始确认后未显著增加，处于第一阶段，本基金按照相当于未来 12 个月内预期信用损失的金额计量损失准备，并按照账面余额和实际利率计算利息收入；如果信用风险自初始确认后已显著增加但尚未发生信用减值的，处于第二阶段，本基金按照相当于整个存续期内预期信用损失的金额计量损失准备，并按照账面余额和实际利率计算利息收入；如果初始确认后发生信用减值的，处于第三阶段，本基金按照相当于整个存续期内预期信用损失的金额计量损失准备，并

按照摊余成本和实际利率计算利息收入；

本基金在每个估值日评估相关金融工具的信用风险自初始确认后是否已显著增加。本基金以单项金融工具或者具有相似信用风险特征的金融工具组合为基础，通过比较金融工具在估值日发生违约的风险与在初始确认日发生违约的风险，以确定金融工具预计存续期内发生违约风险的变化情况；

本基金计量金融工具预期信用损失的方法反映的因素包括：通过评价一系列可能的结果而确定的无偏概率加权平均金额、货币时间价值，以及在估值日无须付出不必要的额外成本或努力即可获得的有关过去事项、当前状况以及未来经济状况预测的合理且有依据的信息；

当对金融资产预期未来现金流量具有不利影响的一项或多项事件发生时，该金融资产成为已发生信用减值的金融资产；

当本基金不再合理预期能够全部或部分收回金融资产合同现金流量时，本基金直接减记该金融资产的账面余额；

当收取该金融资产现金流量的合同权利终止，或该收取金融资产现金流量的权利已转移，且符合金融资产转移的终止确认条件的，金融资产将终止确认；

本基金已将金融资产所有权上几乎所有的风险和报酬转移给转入方的，终止确认该金融资产；保留了金融资产所有权上几乎所有的风险和报酬的，不终止确认该金融资产；本基金既没有转移也没有保留金融资产所有权上几乎所有的风险和报酬的，分别下列情况处理：放弃了对该金融资产控制的，终止确认该金融资产并确认产生的资产和负债；未放弃对该金融资产控制的，按照其继续涉入所转移金融资产的程度确认有关金融资产，并相应确认有关负债。

对于以公允价值计量且其变动计入当期损益的金融负债(含交易性金融负债和衍生金融负债)，按照公允价值进行后续计量，所有公允价值变动均计入当期损益。对于以摊余成本计量的金融负债，采用实际利率法，按照摊余成本进行后续计量。如果金融负债的责任已履行、撤销或届满，则对金融负债进行终止确认。

#### 7.4.4.5 金融资产和金融负债的估值原则

公允价值，是指市场参与者在计量日发生的有序交易中，出售一项资产所能收到或者转移一项负债所需支付的价格。本基金以公允价值计量相关资产或负债，假定出售资产或者转移负债的有序交易在相关资产或负债的主要市场进行；不存在主要市场的，本基金假定该交易在相关资产或负债的最有利市场进行。主要市场（或最有利市场）是本基金在计量日能够进入的交易市场。本基金采用市场参与者在对该资产或负债定价时为实现其经济利益最大化

所使用的假设。

在财务报表中以公允价值计量或披露的资产和负债，根据对公允价值计量整体而言具有重要意义的最低层次输入值，确定所属的公允价值层次：第一层次输入值，在计量日能够取得的相同资产或负债在活跃市场上未经调整的报价；第二层次输入值，除第一层次输入值外相关资产或负债直接或间接可观察的输入值；第三层次输入值，相关资产或负债的不可观察输入值。

每个资产负债表日，本基金对在财务报表中确认的持续以公允价值计量的资产和负债进行重新评估，以确定是否在公允价值计量层次之间发生转换。

本基金持有的以公允价值计量且其变动计入当期损益的金融资产和金融负债按如下原则确定公允价值并进行估值：

(1) 存在活跃市场的金融工具，按照估值日能够取得的相同资产或负债在活跃市场上未经调整的报价作为公允价值；估值日无报价且最近交易日后未发生影响公允价值计量的重大事件的，应采用最近交易日的报价确定公允价值。有充足证据表明估值日或最近交易日的报价不能真实反映公允价值的，应对报价进行调整，确定公允价值。

与上述投资品种相同，但具有不同特征的，应以相同资产或负债的公允价值为基础，并在估值技术中考虑不同特征因素的影响。特征是指对资产出售或使用的限制等，如果该限制是针对资产持有者的，那么在估值技术中不应将该限制作为特征考虑。此外，基金管理人不应考虑因大量持有相关资产或负债所产生的溢价或折价；

(2) 不存在活跃市场的金融工具，应采用在当前情况下适用并且有足够可利用数据和其他信息支持的估值技术确定公允价值。采用估值技术确定公允价值时，应优先使用可观察输入值，只有在无法取得相关资产或负债可观察输入值或取得不切实可行的情况下，才使用不可观察输入值；

(3) 如有确凿证据表明按上述方法进行估值不能客观反映其公允价值的，基金管理人可根据具体情况与基金托管人商定后，按最能反映公允价值的方法估值；

(4) 如有新增事项，按国家最新规定估值。

#### 7.4.4.6 金融资产和金融负债的抵销

当本基金具有抵销已确认金融资产和金融负债的法定权利，且该种法定权利现在是可执行的，同时本基金计划以净额结算或同时变现该金融资产和清偿该金融负债时，金融资产和金融负债以相互抵销后的金额在资产负债表内列示。除此以外，金融资产和金融负债在资产负债表内分别列示，不予相互抵销。

#### 7.4.4.7 实收基金

实收基金为对外发行的基金份额总额所对应的金额。由于申购和赎回引起的实收基金变动分别于基金申购确认日及基金赎回确认日确认。上述申购和赎回分别包括基金转换所引起的转入基金的实收基金增加和转出基金的实收基金减少。

#### 7.4.4.8 损益平准金

损益平准金包括已实现损益平准金和未实现损益平准金。已实现损益平准金指在申购或赎回基金份额时，申购或赎回款项中包含的按累计未分配的已实现收益/（损失）占基金净值比例计算的金额。未实现损益平准金指在申购或赎回基金份额时，申购或赎回款项中包含的按累计未实现利得/（损失）占基金净值比例计算的金额。损益平准金于基金申购确认日或基金赎回确认日确认。

未实现损益平准金与已实现损益平准金均在“损益平准金”科目中核算，并于期末全额转入“未分配利润/（累计亏损）”。

#### 7.4.4.9 收入/（损失）的确认和计量

(1) 存款利息收入按存款的本金与适用的利率逐日计提的金额入账。若提前支取定期存款，按协议规定的利率及持有期重新计算存款利息收入，并根据提前支取所实际收到的利息收入与账面已确认的利息收入的差额确认利息损失，列入利息收入减项，存款利息收入以净额列示；

(2) 交易性金融资产在买入/卖出的成交日发生的交易费用，计入投资收益；

债券投资和资产支持证券投资持有期间，按证券票面价值与票面利率或内含票面利率或合同利率计算的金额扣除适用情况下的相关税费后的净额确认为投资收益，在证券实际持有期内逐日计提；

处置交易性金融资产的投资收益于成交日确认，并按成交金额与该交易性金融资产的账面余额的差额扣除适用情况下的相关税费后的净额入账，同时转出已确认的公允价值变动收益；

(3) 股利收益于除息日确认，并按发行人宣告的分红派息比例计算的金额扣除适用情况下的相关税费后的净额入账；

(4) 处置衍生工具的投资收益于成交日确认，并按处置衍生工具成交金额与其成本的差额扣除适用情况下的相关税费后的净额入账，同时转出已确认的公允价值变动收益；

(5) 买入返售金融资产收入，按实际利率法确认利息收入，在回购期内逐日计提；

(6) 公允价值变动收益系本基金持有的以公允价值计量且其变动计入当期损益的金融资

产、以公允价值计量且其变动计入当期损益的金融负债等公允价值变动形成的应计入当期损益的利得或损失；

(7) 转融通证券出借业务利息收入按出借起始日证券账面价值及出借费率计算的金额扣除适用情况下的相关税费后的净额，在转融通证券实际出借期间内逐日计提。因借入人未能按期归还产生的罚息，实际发生时扣除适用情况下的相关税费后的净额计入转融通证券出借业务利息收入；

(8) 其他收入在经济利益很可能流入从而导致资产增加或者负债减少、且经济利益的流入额能够可靠计量时确认。

#### 7.4.4.10 费用的确认和计量

本基金的管理人报酬、托管费和销售服务费等费用按照权责发生制原则，在本基金接受相关服务的期间计入当期损益。

以摊余成本计量的金融负债在持有期间确认的利息支出按实际利率法计算，实际利率法与直线法差异较小的则按直线法计算。

#### 7.4.4.11 基金的收益分配政策

1、在符合有关基金分红条件的前提下，本基金每年收益分配次数最多为 12 次，每份基金份额每次收益分配比例不得低于收益分配基准日每份基金份额该次可供分配利润的 10%，若《基金合同》生效不满 3 个月可不进行收益分配；

2、本基金收益分配方式分两种：现金分红与红利再投资，投资者可选择现金红利或将现金红利自动转为相应类别的基金份额进行再投资；若投资者不选择，本基金默认的收益分配方式是现金分红；选择红利再投资的，各类基金份额的现金红利将按除息后的该类基金份额净值折算成基金份额，红利再投资的份额免收申购费；

3、基金收益分配后基金份额净值不能低于面值，即基金收益分配基准日的基金份额净值减去每单位基金份额收益分配金额后不能低于面值；

4、同一类别内每一基金份额享有同等分配权；

5、法律法规或监管机关另有规定的，从其规定。

### 7.4.5 会计政策和会计估计变更以及差错更正的说明

#### 7.4.5.1 会计政策变更的说明

本基金本报告期无会计政策变更。

#### 7.4.5.2 会计估计变更的说明

本基金本报告期无会计估计变更。

### 7.4.5.3 差错更正的说明

本基金本报告期无重大会计差错的内容和更正金额。

### 7.4.6 税项

#### 1. 印花税

经国务院批准，财政部、国家税务总局研究决定，自 2008 年 4 月 24 日起，调整证券（股票）交易印花税税率，由原先的 3%调整为 1%；根据财政部、税务总局公告 2023 年第 39 号《关于减半征收证券交易印花税的公告》的规定，自 2023 年 8 月 28 日起，证券交易印花税实施减半征收；

经国务院批准，财政部、国家税务总局研究决定，自 2008 年 9 月 19 日起，调整由出让方按证券（股票）交易印花税税率缴纳印花税，受让方不再征收，税率不变；

根据财政部、国家税务总局财税[2005]103 号文《关于股权分置试点改革有关税收政策问题的通知》的规定，股权分置改革过程中因非流通股股东向流通股股东支付对价而发生的股权转让，暂免征收印花税。

#### 2. 增值税

根据财政部、国家税务总局财税[2016]36 号文《关于全面推开营业税改增值税试点的通知》的规定，经国务院批准，自 2016 年 5 月 1 日起在全国范围内全面推开营业税改征增值税试点，金融业纳入试点范围，由缴纳营业税改为缴纳增值税。对证券投资基金（封闭式证券投资基金，开放式证券投资基金）管理人运用基金买卖股票、债券的转让收入免征增值税；国债、地方政府债利息收入以及金融同业往来利息收入免征增值税；存款利息收入不征收增值税；

根据财政部、国家税务总局财税[2016]46 号文《关于进一步明确全面推开营改增试点金融业有关政策的通知》的规定，金融机构开展的质押式买入返售金融商品业务及持有政策性金融债券取得的利息收入属于金融同业往来利息收入；

根据财政部、国家税务总局财税[2016]70 号文《关于金融机构同业往来等增值税政策的补充通知》的规定，金融机构开展的买断式买入返售金融商品业务、同业存款、同业存单以及持有金融债券取得的利息收入属于金融同业往来利息收入；

根据财政部、国家税务总局财税[2016]140 号文《关于明确金融、房地产开发、教育辅助服务等增值税政策的通知》的规定，本基金运营过程中发生的增值税应税行为，以本基金的基金管理人为增值税纳税人；

根据财政部、国家税务总局财税[2017]56 号文《关于资管产品增值税有关问题的通知》

的规定，证券投资基金的基金管理人运营证券投资基金过程中发生的增值税应税行为，暂适用简易计税方法，按照 3% 的征收率缴纳增值税。对证券投资基金在 2018 年 1 月 1 日前运营过程中发生的增值税应税行为，未缴纳增值税的，不再缴纳；已缴纳增值税的，已纳税额从证券投资基金的基金管理人以后月份的增值税应纳税额中抵减。

### 3. 城市维护建设税、教育费附加、地方教育附加

根据《中华人民共和国城市维护建设税法》、《征收教育费附加的暂行规定（2011 年修订）》及相关地方教育附加的征收规定，凡缴纳消费税、增值税、营业税的单位和个人，都应当依照规定缴纳城市维护建设税、教育费附加（除按照相关规定缴纳农村教育事业费附加的单位外）及地方教育费附加。

### 4. 企业所得税

根据财政部、国家税务总局财税[2004]78 号文《关于证券投资基金税收政策的通知》的规定，自 2004 年 1 月 1 日起，对证券投资基金（封闭式证券投资基金，开放式证券投资基金）管理人运用基金买卖股票、债券的差价收入，继续免征企业所得税；

根据财政部、国家税务总局财税[2005]103 号文《关于股权分置试点改革有关税收政策问题的通知》的规定，股权分置改革中非流通股股东通过对价方式向流通股股东支付的股份、现金等收入，暂免征收流通股股东应缴纳的企业所得税；

根据财政部、国家税务总局财税[2008]1 号文《关于企业所得税若干优惠政策的通知》的规定，对证券投资基金从证券市场中取得的收入，包括买卖股票、债券的差价收入，股权的股息、红利收入，债券的利息收入及其他收入，暂不征收企业所得税。

### 5. 个人所得税

根据财政部、国家税务总局财税[2005]103 号文《关于股权分置试点改革有关税收政策问题的通知》的规定，股权分置改革中非流通股股东通过对价方式向流通股股东支付的股份、现金等收入，暂免征收流通股股东应缴纳的个人所得税；

根据财政部、国家税务总局财税[2008]132 号文《财政部、国家税务总局关于储蓄存款利息所得有关个人所得税政策的通知》的规定，自 2008 年 10 月 9 日起，对储蓄存款利息所得暂免征收个人所得税；

根据财政部、国家税务总局、中国证监会财税[2012]85 号文《关于实施上市公司股息红利差别化个人所得税政策有关问题的通知》的规定，自 2013 年 1 月 1 日起，证券投资基金从公开发行和转让市场取得的上市公司股票，持股期限在 1 个月以内（含 1 个月）的，其股息红利所得全额计入应纳税所得额；持股期限在 1 个月以上至 1 年（含 1 年）的，暂减按

50%计入应纳税所得额；持股期限超过 1 年的，暂减按 25%计入应纳税所得额。上述所得统一适用 20%的税率计征个人所得税；

根据财政部、国家税务总局、中国证监会财税[2015]101 号文《关于上市公司股息红利差别化个人所得税政策有关问题的通知》的规定，自 2015 年 9 月 8 日起，证券投资基金从公开发行和转让市场取得的上市公司股票，持股期限超过 1 年的，股息红利所得暂免征收个人所得税。

#### 7.4.7 重要财务报表项目的说明

##### 7.4.7.1 货币资金

单位：人民币元

| 项目             | 本期末<br>2023 年 12 月 31 日 | 上年度末<br>2022 年 12 月 31 日 |
|----------------|-------------------------|--------------------------|
| 活期存款           | 163,715,602.47          | 217,773,688.52           |
| 等于：本金          | 163,698,303.77          | 217,746,987.49           |
| 加：应计利息         | 17,298.70               | 26,701.03                |
| 减：坏账准备         | -                       | -                        |
| 定期存款           | -                       | -                        |
| 等于：本金          | -                       | -                        |
| 加：应计利息         | -                       | -                        |
| 减：坏账准备         | -                       | -                        |
| 其中：存款期限 1 个月以内 | -                       | -                        |
| 存款期限 1-3 个月    | -                       | -                        |
| 存款期限 3 个月以上    | -                       | -                        |
| 其他存款           | -                       | -                        |
| 等于：本金          | -                       | -                        |
| 加：应计利息         | -                       | -                        |
| 减：坏账准备         | -                       | -                        |
| 合计             | 163,715,602.47          | 217,773,688.52           |

##### 7.4.7.2 交易性金融资产

单位：人民币元

| 项目            | 本期末<br>2023 年 12 月 31 日 |      |                  |               |
|---------------|-------------------------|------|------------------|---------------|
|               | 成本                      | 应计利息 | 公允价值             | 公允价值变动        |
| 股票            | 1,202,511,193.94        | -    | 1,245,370,286.42 | 42,859,092.48 |
| 贵金属投资-金交所黄金合约 | -                       | -    | -                | -             |
| 债券            |                         |      |                  |               |
| 交易所市场         | -                       | -    | -                | -             |



|  |               |                          |            |                  |                |
|--|---------------|--------------------------|------------|------------------|----------------|
|  | 银行间市场         | 50,015,250.00            | 963,934.43 | 50,998,934.43    | 19,750.00      |
|  | 其他            | -                        | -          | -                | -              |
|  | 合计            | 50,015,250.00            | 963,934.43 | 50,998,934.43    | 19,750.00      |
|  | 资产支持证券        | -                        | -          | -                | -              |
|  | 基金            | -                        | -          | -                | -              |
|  | 其他            | -                        | -          | -                | -              |
|  | 合计            | 1,252,526,443.94         | 963,934.43 | 1,296,369,220.85 | 42,878,842.48  |
|  | 项目            | 上年度末<br>2022 年 12 月 31 日 |            |                  |                |
|  |               | 成本                       | 应计利息       | 公允价值             | 公允价值变动         |
|  | 股票            | 1,510,784,670.34         | -          | 1,412,043,343.93 | -98,741,326.41 |
|  | 贵金属投资-金交所黄金合约 | -                        | -          | -                | -              |
|  | 债券            |                          |            |                  |                |
|  | 交易所市场         | -                        | -          | -                | -              |
|  | 银行间市场         | -                        | -          | -                | -              |
|  | 其他            | -                        | -          | -                | -              |
|  | 合计            | -                        | -          | -                | -              |
|  | 资产支持证券        | -                        | -          | -                | -              |
|  | 基金            | -                        | -          | -                | -              |
|  | 其他            | -                        | -          | -                | -              |
|  | 合计            | 1,510,784,670.34         | -          | 1,412,043,343.93 | -98,741,326.41 |

#### 7.4.7.3 衍生金融资产/负债

##### 7.4.7.3.1 衍生金融资产/负债期末余额

注：本基金本报告期末及上年度末均无衍生金融资产/负债余额。

#### 7.4.7.4 买入返售金融资产

##### 7.4.7.4.1 各项买入返售金融资产期末余额

注：本基金本报告期末及上年度末均未持有买入返售金融资产。

##### 7.4.7.4.2 期末买断式逆回购交易中取得的债券

注：本基金本报告期末及上年度末均未持有买断式逆回购交易中取得的债券。

#### 7.4.7.5 债权投资

##### 7.4.7.5.1 债权投资情况

注：本基金无债权投资。

##### 7.4.7.5.2 债权投资减值准备计提情况

注：本基金不存在债权投资减值准备计提情况。

#### 7.4.7.6 其他资产

注：本基金本报告期末及上年度末均无其他资产余额。

#### 7.4.7.7 其他负债

单位：人民币元

| 项目           | 本期末<br>2023 年 12 月 31 日 | 上年度末<br>2022 年 12 月 31 日 |
|--------------|-------------------------|--------------------------|
| 应付券商交易单元保证金  | -                       | -                        |
| 应付赎回费        | 27.59                   | 11.43                    |
| 应付证券出借违约金    | -                       | -                        |
| 应付交易费用       | 619,608.82              | 1,704,432.41             |
| 其中：交易所市场     | 619,608.82              | 1,704,432.41             |
| 银行间市场        | -                       | -                        |
| 应付利息         | -                       | -                        |
| 应付审计费        | 70,000.00               | 90,000.00                |
| 应付信息披露费      | 120,000.00              | 120,000.00               |
| 应付指数使用费      | -                       | -                        |
| 应付账户维护费      | -                       | -                        |
| 应付汇划费        | -                       | -                        |
| 应付上市费        | -                       | -                        |
| 应付持有人大会费-公证费 | -                       | -                        |
| 应付持有人大会费-律师费 | -                       | -                        |
| 应付或有管理费      | -                       | -                        |
| 其他           | -                       | -                        |
| 合计           | 809,636.41              | 1,914,443.84             |

#### 7.4.7.8 实收基金

金额单位：人民币元

| 汇添富外延增长主题股票 A |                                       |                  |
|---------------|---------------------------------------|------------------|
| 项目            | 本期 2023 年 01 月 01 日至 2023 年 12 月 31 日 |                  |
|               | 基金份额（份）                               | 账面金额             |
| 上年度末          | 1,178,085,885.89                      | 1,178,085,885.89 |
| 本期申购          | 177,699,216.42                        | 177,699,216.42   |
| 本期赎回（以“-”号填列） | -264,473,615.76                       | -264,473,615.76  |
| 基金拆分/份额折算前    | -                                     | -                |
| 基金拆分/份额折算调整   | -                                     | -                |

|               |                                       |                  |
|---------------|---------------------------------------|------------------|
| 本期申购          | -                                     | -                |
| 本期赎回（以“-”号填列） | -                                     | -                |
| 本期末           | 1,091,311,486.55                      | 1,091,311,486.55 |
| 汇添富外延增长主题股票 C |                                       |                  |
| 项目            | 本期 2023 年 01 月 01 日至 2023 年 12 月 31 日 |                  |
|               | 基金份额（份）                               | 账面金额             |
| 上年度末          | 22,258,552.67                         | 22,258,552.67    |
| 本期申购          | 1,894,667.15                          | 1,894,667.15     |
| 本期赎回（以“-”号填列） | -22,737,345.36                        | -22,737,345.36   |
| 基金拆分/份额折算前    | -                                     | -                |
| 基金拆分/份额折算调整   | -                                     | -                |
| 本期申购          | -                                     | -                |
| 本期赎回（以“-”号填列） | -                                     | -                |
| 本期末           | 1,415,874.46                          | 1,415,874.46     |

注：申购含红利再投、转换入份额，赎回含转换出份额。

#### 7.4.7.9 未分配利润

单位：人民币元

|                |                 |                 |                 |
|----------------|-----------------|-----------------|-----------------|
| 汇添富外延增长主题股票 A  |                 |                 |                 |
| 项目             | 已实现部分           | 未实现部分           | 未分配利润合计         |
| 上年度末           | 782,879,616.16  | -293,131,946.60 | 489,747,669.56  |
| 加：会计政策变更       | -               | -               | -               |
| 本期期初           | 782,879,616.16  | -293,131,946.60 | 489,747,669.56  |
| 本期利润           | -182,520,395.50 | 139,752,691.15  | -42,767,704.35  |
| 本期基金份额交易产生的变动数 | -49,643,002.02  | 21,252,529.93   | -28,390,472.09  |
| 其中：基金申购款       | 110,690,475.08  | -25,484,005.41  | 85,206,469.67   |
| 基金赎回款          | -160,333,477.10 | 46,736,535.34   | -113,596,941.76 |
| 本期已分配利润        | -               | -               | -               |
| 本期末            | 550,716,218.64  | -132,126,725.52 | 418,589,493.12  |
| 汇添富外延增长主题股票 C  |                 |                 |                 |
| 项目             | 已实现部分           | 未实现部分           | 未分配利润合计         |

|                |                |                |                |
|----------------|----------------|----------------|----------------|
| 上年度末           | 27,576,560.45  | -18,615,139.41 | 8,961,421.04   |
| 加：会计政策变更       | -              | -              | -              |
| 本期期初           | 27,576,560.45  | -18,615,139.41 | 8,961,421.04   |
| 本期利润           | -406,814.84    | 1,867,477.74   | 1,460,662.90   |
| 本期基金份额交易产生的变动数 | -25,652,334.27 | 15,743,761.91  | -9,908,572.36  |
| 其中：基金申购款       | 2,201,748.48   | -1,441,684.17  | 760,064.31     |
| 基金赎回款          | -27,854,082.75 | 17,185,446.08  | -10,668,636.67 |
| 本期已分配利润        | -              | -              | -              |
| 本期末            | 1,517,411.34   | -1,003,899.76  | 513,511.58     |

#### 7.4.7.10 存款利息收入

单位：人民币元

| 项目        | 本期<br>2023年01月01日至2023年<br>12月31日 | 上年度可比期间<br>2022年01月01日至2022年<br>12月31日 |
|-----------|-----------------------------------|--|
| 活期存款利息收入  | 717,835.08                        | 875,943.97                             |
| 定期存款利息收入  | -                                 | -                                      |
| 其他存款利息收入  | -                                 | -                                      |
| 结算备付金利息收入 | 89,136.41                         | 1,389,931.93                           |
| 其他        | 7,415.73                          | 10,174.96                              |
| 合计        | 814,387.22                        | 2,276,050.86                           |

注：“其他”为直销申购款利息收入和结算保证金利息收入。

#### 7.4.7.11 股票投资收益

##### 7.4.7.11.1 股票投资收益——买卖股票差价收入

单位：人民币元

| 项目         | 本期<br>2023年01月01日至2023年12<br>月31日 | 上年度可比期间<br>2022年01月01日至2022年12<br>月31日 |
|------------|-----------------------------------|--|
| 卖出股票成交总额   | 3,259,541,479.23                  | 5,966,710,644.83                       |
| 减：卖出股票成本总额 | 3,460,252,474.58                  | 6,184,103,822.99                       |
| 减：交易费用     | 8,115,640.26                      | 15,998,189.63                          |
| 买卖股票差价收入   | -208,826,635.61                   | -233,391,367.79                        |

#### 7.4.7.12 基金投资收益

注：本基金本报告期及上年度可比期间均无基金投资收益。

#### 7.4.7.13 债券投资收益

##### 7.4.7.13.1 债券投资收益项目构成

单位：人民币元

| 项目                                       | 本期<br>2023年01月01日至2023年12<br>月31日 | 上年度可比期间<br>2022年01月01日至2022年12<br>月31日 |
|--|-----------------------------------|--|
| 债券投资收益—<br>—利息收入                         | 937,220.48                        | 2,205.39                               |
| 债券投资收益—<br>—买卖债券（债转<br>股及债券到期兑<br>付）差价收入 | 1,629,962.69                      | 1,252,418.49                           |
| 债券投资收益—<br>—赎回差价收入                       | -                                 | -                                      |
| 债券投资收益—<br>—申购差价收入                       | -                                 | -                                      |
| 合计                                       | 2,567,183.17                      | 1,254,623.88                           |

##### 7.4.7.13.2 债券投资收益——买卖债券差价收入

单位：人民币元

| 项目                         | 本期<br>2023年01月01日至2023年<br>12月31日 | 上年度可比期间<br>2022年01月01日至2022年<br>12月31日 |
|----------------------------|-----------------------------------|--|
| 卖出债券（债转股及债券到<br>期兑付）成交总额   | 16,915,153.71                     | 17,109,279.97                          |
| 减：卖出债券（债转股及债<br>券到期兑付）成本总额 | 15,239,135.00                     | 15,842,574.72                          |
| 减：应计利息总额                   | 45,453.94                         | 13,291.17                              |
| 减：交易费用                     | 602.08                            | 995.59                                 |
| 买卖债券差价收入                   | 1,629,962.69                      | 1,252,418.49                           |

#### 7.4.7.14 资产支持证券投资收益

##### 7.4.7.14.1 资产支持证券投资收益项目构成

注：本基金本报告期及上年度可比期间均无资产支持证券投资收益。

##### 7.4.7.14.2 资产支持证券投资收益——买卖资产支持证券差价收入

注：本基金本报告期及上年度可比期间均无买卖资产支持证券差价收入。

#### 7.4.7.15 贵金属投资收益

注：本基金本报告期及上年度可比期间均无贵金属投资收益。

#### 7.4.7.16 衍生工具收益

##### 7.4.7.16.1 衍生工具收益——买卖权证差价收入

注：本基金本报告期及上年度可比期间均无买卖权证差价收入。

##### 7.4.7.16.2 衍生工具收益——其他投资收益

注：本基金本报告期及上年度可比期间均无衍生工具其他投资收益。

#### 7.4.7.17 股利收益

单位：人民币元

| 项目            | 本期<br>2023年01月01日至<br>2023年12月31日 | 上年度可比期间<br>2022年01月01日至<br>2022年12月31日 |
|---------------|-----------------------------------|--|
| 股票投资产生的股利收益   | 48,352,811.16                     | 32,920,936.92                          |
| 其中：证券出借权益补偿收入 | -                                 | -                                      |
| 基金投资产生的股利收益   | -                                 | -                                      |
| 合计            | 48,352,811.16                     | 32,920,936.92                          |

#### 7.4.7.18 公允价值变动收益

单位：人民币元

| 项目名称                           | 本期<br>2023年01月01日至2023年12<br>月31日 | 上年度可比期间<br>2022年01月01日至2022年12<br>月31日 |
|--------------------------------|-----------------------------------|--|
| 1. 交易性金融资产                     | 141,620,168.89                    | -274,308,192.92                        |
| ——股票投资                         | 141,600,418.89                    | -274,308,192.92                        |
| ——债券投资                         | 19,750.00                         | -                                      |
| ——资产支持证券投资                     | -                                 | -                                      |
| ——基金投资                         | -                                 | -                                      |
| ——贵金属投资                        | -                                 | -                                      |
| ——其他                           | -                                 | -                                      |
| 2. 衍生工具                        | -                                 | -                                      |
| ——权证投资                         | -                                 | -                                      |
| ——期货投资                         | -                                 | -                                      |
| 3. 其他                          | -                                 | -                                      |
| 减：应税金融商品<br>公允价值变动产生的<br>预估增值税 | -                                 | -                                      |
| 合计                             | 141,620,168.89                    | -274,308,192.92                        |

#### 7.4.7.19 其他收入

单位：人民币元

| 项目      | 本期                                 | 上年度可比期间                            |
|---------|------------------------------------|------------------------------------|
|         | 2023 年 01 月 01 日至 2023 年 12 月 31 日 | 2022 年 01 月 01 日至 2022 年 12 月 31 日 |
| 基金赎回费收入 | 160,807.65                         | 394,456.40                         |
| 替代损益    | -                                  | -                                  |
| 其他      | -                                  | -                                  |
| 合计      | 160,807.65                         | 394,456.40                         |

#### 7.4.7.20 信用减值损失

注：本基金本报告期及上年度可比期间均无信用减值损失。

#### 7.4.7.21 其他费用

单位：人民币元

| 项目            | 本期                                 | 上年度可比期间                            |
|---------------|------------------------------------|------------------------------------|
|               | 2023 年 01 月 01 日至 2023 年 12 月 31 日 | 2022 年 01 月 01 日至 2022 年 12 月 31 日 |
| 审计费用          | 70,000.00                          | 90,000.00                          |
| 信息披露费         | 120,000.00                         | 120,000.00                         |
| 证券出借违约金       | -                                  | -                                  |
| 账户维护费         | 37,200.00                          | 37,200.00                          |
| 银行费用          | 1,184.00                           | 1,880.00                           |
| 指数使用费         | -                                  | -                                  |
| 持有人大会-<br>公证费 | -                                  | -                                  |
| 持有人大会-<br>律师费 | -                                  | -                                  |
| 开户费           | -                                  | -                                  |
| 上市费           | -                                  | -                                  |
| 或有管理费         | -                                  | -                                  |
| 其他            | -                                  | -                                  |
| 合计            | 228,384.00                         | 249,080.00                         |

#### 7.4.8 或有事项、资产负债表日后事项的说明

##### 7.4.8.1 或有事项

截至资产负债表日，本基金无需要披露的重大或有事项。

##### 7.4.8.2 资产负债表日后事项

截至财务报表批准日，本基金无需要披露的资产负债表日后事项。

#### 7.4.9 关联方关系

| 关联方名称                 | 与本基金的关系                 |
|-----------------------|-------------------------|
| 汇添富基金管理股份有限公司         | 基金管理人, 基金销售机构, 基金注册登记机构 |
| 中国工商银行股份有限公司 (“工商银行”) | 基金托管人, 基金代销机构           |
| 东方证券股份有限公司 (“东方证券”)   | 基金管理人的股东, 基金代销机构        |
| 上海上报资产管理有限公司          | 基金管理人的股东                |
| 上海菁聚金投资管理合伙企业 (有限合伙)  | 基金管理人的股东                |
| 东航金控有限责任公司            | 基金管理人的股东                |
| 汇添富资本管理有限公司           | 基金管理人的全资子公司             |
| 汇添富资产管理 (美国) 控股有限公司   | 基金管理人的全资子公司             |
| 汇添富资产管理 (香港) 有限公司     | 基金管理人的全资子公司             |
| 汇添富资产管理 (新加坡) 有限公司    | 基金管理人的全资子公司             |
| 东方证券承销保荐有限公司          | 基金管理人的股东的全资子公司          |
| 上海汇添富公益基金会            | 与基金管理人同一批关键管理人员         |
| 汇添富投资管理有限公司           | 基金管理人的全资子公司的全资子公司       |

注：以下关联交易均在正常业务范围内按一般商业条款订立。

#### 7.4.10 本报告期及上年度可比期间的关联方交易

##### 7.4.10.1 通过关联方交易单元进行的交易

##### 7.4.10.1.1 股票交易

金额单位：人民币元

| 关联方名称 | 本期 2023 年 01 月 01 日至 2023 年 12 月 31 日 |                  | 上年度可比期间 2022 年 01 月 01 日至 2022 年 12 月 31 日 |                  |
|-------|---------------------------------------|------------------|--|------------------|
|       | 成交金额                                  | 占当期股票成交总额的比例 (%) | 成交金额                                       | 占当期股票成交总额的比例 (%) |
| 东方证券  | 339,232,656.88                        | 5.32             | 937,949,813.35                             | 7.76             |

##### 7.4.10.1.2 债券交易

注：本基金本报告期及上年度可比期间均未通过关联方交易单元进行债券交易。

##### 7.4.10.1.3 债券回购交易

注：本基金本报告期及上年度可比期间均未通过关联方交易单元进行债券回购交易。

##### 7.4.10.1.4 基金交易

注：本基金本报告期及上年度可比期间均未通过关联方交易单元进行基金交易。



#### 7.4.10.1.5 权证交易

注：本基金本报告期及上年度可比期间均未通过关联方交易单元进行权证交易。

#### 7.4.10.1.6 应支付关联方的佣金

金额单位：人民币元

| 关联方名称 | 本期 2023 年 01 月 01 日至 2023 年 12 月 31 日      |                |          |                  |
|-------|--|----------------|----------|------------------|
|       | 当期佣金                                       | 占当期佣金总量的比例 (%) | 期末应付佣金余额 | 占期末应付佣金总额的比例 (%) |
| 东方证券  | 244,929.92                                 | 5.16           | -        | -                |
| 关联方名称 | 上年度可比期间 2022 年 01 月 01 日至 2022 年 12 月 31 日 |                |          |                  |
|       | 当期佣金                                       | 占当期佣金总量的比例 (%) | 期末应付佣金余额 | 占期末应付佣金总额的比例 (%) |
| 东方证券  | 705,347.71                                 | 7.86           | -        | -                |

注：上述佣金按市场佣金率计算，以扣除由中国证券登记结算有限责任公司收取证管费、经手费和由券商承担的证券结算风险基金后的净额列示。该类佣金协议的服务范围还包括佣金收取方为本基金提供的证券投资研究成果和市场信息服务。

#### 7.4.10.2 关联方报酬

##### 7.4.10.2.1 基金管理费

单位：人民币元

| 项目               | 本期<br>2023 年 01 月 01 日至<br>2023 年 12 月 31 日 | 上年度可比期间<br>2022 年 01 月 01 日至<br>2022 年 12 月 31 日 |
|------------------|---|--|
| 当期发生的基金应支付的管理费   | 22,071,137.63                               | 29,459,629.49                                    |
| 其中：应支付销售机构的客户维护费 | 7,499,379.35                                | 9,732,741.23                                     |
| 应支付基金管理人的净管理费    | 14,571,758.28                               | 19,726,888.26                                    |

注：2023 年 7 月 10 日前，本基金管理费按前一日基金资产净值的 1.5% 年费率计提。经与本基金的基金托管人协商一致，并报中国证监会备案，决定自 2023 年 7 月 10 日起，基金管理费按前一日的基金资产净值的 1.2% 的年费率计提。计算方法如下：

$$H = E \times 1.2\% / \text{当年天数}$$

H 为每日应计提的基金管理费

E 为前一日的基金资产净值

基金管理费每日计提，逐日累计至每月月末，按月支付。由基金托管人根据基金管理人的授权委托书，于次月前 2 个工作日内从基金财产中一次性支付给基金管理人。若遇法定节假日

日、休息日或不可抗力致使无法按时支付的，顺延至法定节假日、休息日结束之日起 2 个工作日内或不可抗力情形消除之日起 2 个工作日内支付。

对于基金中基金、ETF 联接基金等特殊类型的基金产品，由于本基金管理人对基金财产中持有的本基金管理人自身管理的基金部分或基金财产中投资于目标 ETF 的部分不收取管理费，但客户维护费的收取标准并不调减，可能出现净管理费为负值的情况。

#### 7.4.10.2.2 基金托管费

单位：人民币元

| 项目             | 本期                                    | 上年度可比期间                               |
|----------------|---------------------------------------|---------------------------------------|
|                | 2023 年 01 月 01 日至<br>2023 年 12 月 31 日 | 2022 年 01 月 01 日至<br>2022 年 12 月 31 日 |
| 当期发生的基金应支付的托管费 | 3,678,523.00                          | 4,909,938.24                          |

注：2023 年 7 月 10 日前，本基金托管费按前一日基金资产净值的 0.25% 年费率计提。经与本基金的基金托管人协商一致，并报中国证监会备案，决定自 2023 年 7 月 10 日起，基金托管费按前一日的基金资产净值的 0.2% 的年费率计提。计算方法如下：

$$H = E \times 0.2\% / \text{当年天数}$$

H 为每日应计提的基金托管费

E 为前一日的基金资产净值

基金托管费每日计提，逐日累计至每月月末，按月支付。由基金托管人根据基金管理人的授权委托书，于次月前 2 个工作日内从基金财产中一次性支付给基金托管人。若遇法定节假日、休息日或不可抗力致使无法按时支付的，顺延至法定节假日、休息日结束之日起 2 个工作日内或不可抗力情形消除之日起 2 个工作日内支付。

#### 7.4.10.2.3 销售服务费

单位：人民币元

| 获得销售服务费的各关联方名称 | 本期 2023 年 01 月 01 日至 2023 年 12 月 31 日      |               |          |
|----------------|--|---------------|----------|
|                | 当期发生的基金应支付的销售服务费                           |               |          |
|                | 汇添富外延增长主题股票 A                              | 汇添富外延增长主题股票 C | 合计       |
| 汇添富基金管理股份有限公司  | -  | 3,169.87      | 3,169.87 |
| 合计             | -  | 3,169.87      | 3,169.87 |
| 获得销售服务费的各关联方名称 | 上年度可比期间 2022 年 01 月 01 日至 2022 年 12 月 31 日 |               |          |
|                | 当期发生的基金应支付的销售服务费                           |               |          |
|                | 汇添富外延增长主题股票 A                              | 汇添富外延增长主题股票 C | 合计       |
| 汇添富基金管理        | -  | 2,722.68      | 2,722.68 |

|        |   |          |          |
|--------|---|----------|----------|
| 股份有限公司 |   |          |          |
| 合计     | - | 2,722.68 | 2,722.68 |

注：本基金 A 类基金份额不收取基金销售服务费，C 类基金份额的基金销售服务费年费率为 0.4%。

本基金基金销售服务费按前一日 C 类基金资产净值的 0.4% 年费率计提。

计算方法如下：

$$H = E \times 0.4\% \div \text{当年天数}$$

H 为 C 类基金份额每日应计提的基金销售服务费

E 为 C 类基金份额前一日基金资产净值

销售服务费每日计提，逐日累计至每月月末，按月支付，由基金管理人向基金托管人发送销售服务费划款指令，基金托管人复核后于次月首日起 3 个工作日内从基金财产中一次性支付。若遇法定节假日、休息日或不可抗力致使无法按时支付的，顺延至法定节假日、休息日结束之日起 2 个工作日内或不可抗力情形消除之日起 2 个工作日内支付。

#### 7.4.10.3 与关联方进行银行间同业市场的债券（含回购）交易

注：本基金本报告期及上年度可比期间均未与关联方进行银行间同业市场的债券（含回购）交易。

#### 7.4.10.4 报告期内转融通证券出借业务发生重大关联交易事项的说明

##### 7.4.10.4.1 与关联方通过约定申报方式进行的适用固定期限费率的证券出借业务的情况

注：本基金本报告期及上年度可比期间均未与关联方通过约定申报方式进行适用固定期限费率的证券出借业务。

##### 7.4.10.4.2 与关联方通过约定申报方式进行的适用市场化期限费率的证券出借业务的情况

注：本基金本报告期及上年度可比期间均未与关联方通过约定申报方式进行适用市场化期限费率的证券出借业务。

#### 7.4.10.5 各关联方投资本基金的情况

##### 7.4.10.5.1 报告期内基金管理人运用自有资金投资本基金的情况

份额单位：份

| 汇添富外延增长主题股票 A |                      |                     |
|---------------|----------------------|---------------------|
| 项目            | 本期 2023 年 01 月 01 日至 | 上年度可比期间 2022 年 01 月 |

|                                  | 2023 年 12 月 31 日                         | 01 日至 2022 年 12 月 31 日                        |
|----------------------------------|--|---|
| 基金合同生效日（2014 年 12 月 08 日）持有的基金份额 | -  | -   |
| 报告期初持有的基金份额                      | 3,285,144.55                             | -   |
| 报告期间申购/买入总份额                     | -  | 3,285,144.55                                  |
| 报告期间因拆分变动份额                      | -  | -   |
| 减：报告期间赎回/卖出总份额                   | -  | -   |
| 报告期末持有的基金份额                      | 3,285,144.55                             | 3,285,144.55                                  |
| 报告期末持有的基金份额占基金总份额比例（%）           | 0.30                                     | 0.28  |
| 汇添富外延增长主题股票 C                    |  |   |
| 项目                               | 本期 2023 年 01 月 01 日至<br>2023 年 12 月 31 日 | 上年度可比期间 2022 年 01 月<br>01 日至 2022 年 12 月 31 日 |
| 基金合同生效日（2014 年 12 月 08 日）持有的基金份额 | -  | -   |
| 报告期初持有的基金份额                      | -  | -   |
| 报告期间申购/买入总份额                     | -  | -   |
| 报告期间因拆分变动份额                      | -  | -   |
| 减：报告期间赎回/卖出总份额                   | -  | -   |
| 报告期末持有的基金份额                      | -  | -   |
| 报告期末持有的基金份额占基金总份额比例（%）           | -  | -   |

注：基金管理人投资本基金相关的费用符合基金招募说明书和相关公告的规定。

#### 7.4.10.5.2 报告期末除基金管理人之外的其他关联方投资本基金的情况

注：本基金除基金管理人之外的其他关联方于本报告期末及上年度末均未投资本基金。

#### 7.4.10.6 由关联方保管的银行存款余额及当期产生的利息收入

单位：人民币元

| 关联方名称 | 本期 2023 年 01 月 01 日至 2023 年 12 月 31 日 |            | 上年度可比期间 2022 年 01 月 01 日至 2022 年 12 月 31 日 |            |
|-------|---------------------------------------|------------|--|------------|
|       | 期末余额                                  | 当期利息收入     | 期末余额                                       | 当期利息收入     |
| 工商银行  | 163,715,602.47                        | 717,835.08 | 217,773,688.52                             | 875,943.97 |

#### 7.4.10.7 本基金在承销期内参与关联方承销证券的情况

注：本基金本报告期及上年度可比期间均未在承销期内直接购入关联方承销的证券。

#### 7.4.10.8 其他关联交易事项的说明

##### 7.4.10.8.1 其他关联交易事项的说明

无。

#### 7.4.11 利润分配情况

注：本基金本报告期末未进行利润分配。于资产负债表日之后、财务报表批准日之前批准、公告或实施的利润分配情况详见资产负债表日后事项章节。

#### 7.4.12 期末（2023 年 12 月 31 日）本基金持有的流通受限证券

##### 7.4.12.1 因认购新发/增发证券而于期末持有的流通受限证券

注：本基金本报告期末无因认购新发/增发证券而于期末持有的流通受限证券。

##### 7.4.12.2 期末持有的暂时停牌等流通受限股票

注：本基金本报告期末未持有暂时停牌等流通受限股票。

##### 7.4.12.3 期末债券正回购交易中作为抵押的债券

###### 7.4.12.3.1 银行间市场债券正回购

注：截至本报告期末 2023 年 12 月 31 日止，本基金无因从事银行间市场债券正回购交易形成的卖出回购证券款余额。

###### 7.4.12.3.2 交易所市场债券正回购

注：截至本报告期末 2023 年 12 月 31 日止，本基金无因从事交易所市场债券正回购交易形成的卖出回购证券款余额。

##### 7.4.12.4 期末参与转融通证券出借业务的证券

注：截至本报告期末 2023 年 12 月 31 日止，本基金无参与转融通证券出借业务的证券。

#### 7.4.13 金融工具风险及管理

##### 7.4.13.1 风险管理政策和组织架构

本基金在日常经营活动中涉及的财务风险主要包括信用风险、流动性风险及市场风险。

本基金管理人制定了政策和程序来识别及分析这些风险，并设定适当的风险限额及内部控制流程，通过可靠的管理及信息系统持续监控上述各类风险。

本基金管理人建立了董事会、经营管理层、风险管理部门、各职能部门四级风险管理组织架构，并明确了相应的风险管理职能。

#### 7.4.13.2 信用风险

信用风险是指基金在交易过程中因交易对手未履行合约责任，或者基金所投资证券之发行人出现违约、拒绝支付到期本息，导致基金资产损失和收益变化的风险。本基金均投资于具有良好信用等级的证券，且通过分散化投资以分散信用风险。本基金投资于一家上市公司发行的证券市值不超过基金资产净值的 10%，且本基金与由本基金管理人管理的其他基金共同持有一家公司发行的证券，不得超过该证券的 10%。

本基金的银行存款均存放于信用良好的银行，申购交易均通过具有基金销售资格的金融机构进行。另外，在交易所进行的交易均与中国证券登记结算有限责任公司完成证券交收和款项清算，因此违约风险发生的可能性很小；基金在进行银行间同业市场交易前均对交易对手进行信用评估，以控制相应的信用风险。

#### 7.4.13.3 流动性风险

流动性风险是指基金所持金融工具变现的难易程度。本基金的流动性风险一方面来自于基金份额持有人可随时要求赎回其持有的基金份额，另一方面来自于投资品种所处的交易市场不活跃而带来的变现困难。

##### 7.4.13.3.1 报告期内本基金组合资产的流动性风险分析

本基金的基金管理人严格按照《公开募集证券投资基金运作管理办法》及《公开募集开放式证券投资基金流动性风险管理规定》等有关法规的要求建立健全开放式基金流动性风险管理的内部控制体系，审慎评估各类资产的流动性，针对性制定流动性风险管理措施，对本基金组合资产的流动性风险进行管理。本基金的基金管理人采用监控基金组合资产持仓集中度指标、逆回购交易的到期日与交易对手的集中度、流动性受限资产比例、基金组合资产中 7 个工作日可变现资产的可变现价值以及压力测试等方式防范流动性风险。并于开放日对本基金的申购赎回情况进行监控，保持基金投资组合中的可用现金头寸与之相匹配，确保本基金资产的变现能力与投资者赎回需求的匹配与平衡。本基金的基金管理人在基金合同中设计了巨额赎回条款，约定在非常情况下赎回申请的处理方式，控制因开放申购赎回模式带来的流动性风险，有效保障基金持有人利益。

除本报告“期末本基金持有的流通受限证券”章节中所列示券种流通暂时受限制不能

自由转让外，本基金本报告期末的其他资产均能及时变现。此外，本基金可通过卖出回购金融资产方式借入短期资金应对流动性需求，其上限一般不超过基金持有的债券资产的公允价值。

本基金管理人每日预测本基金的流动性需求，并同时通过独立的风险管理部门设定流动性比例要求，对流动性指标进行持续的监测和分析。

本报告期内，本基金未发生重大流动性风险事件。

#### 7.4.13.4 市场风险

市场风险是指基金所持金融工具的公允价值或未来现金流量因所处市场各类价格因素的变动而发生波动的风险，包括利率风险、外汇风险和其他价格风险。

##### 7.4.13.4.1 利率风险

利率风险是指基金的财务状况和现金流量受市场利率变动而发生波动的风险。利率敏感性金融工具均面临由于市场利率上升而导致公允价值下降的风险，其中浮动利率类金融工具还面临每个付息期间结束根据市场利率重新定价时对于未来现金流影响的风险。本基金的基金管理人定期对本基金面临的利率敏感性缺口进行监控，并通过调整投资组合的久期等方法对上述利率风险进行管理。

##### 7.4.13.4.1.1 利率风险敞口

单位：人民币元

| 本<br>期<br>末<br>202<br>3年<br>12<br>月<br>31<br>日 | 1个月以内          | 1-3个月 | 3<br>个<br>月<br>-<br>1<br>年 | 1<br>-<br>5<br>年 | 5<br>年<br>以<br>上 | 不计息 | 合计             |
|--|----------------|-------|----------------------------|------------------|------------------|-----|----------------|
| 资产   |                |       |                            |                  |                  |     |                |
| 货币资金   | 163,715,602.47 | -     | -                          | -                | -                | -   | 163,715,602.47 |
| 结算备  | 50,931,963.21  | -     | -                          | -                | -                | -   | 50,931,963.21  |

|          |            |               |   |   |   |                  |                  |
|----------|------------|---------------|---|---|---|------------------|------------------|
| 付金       |            |               |   |   |   |                  |                  |
| 存出保证金    | 198,395.14 | -             | - | - | - | -                | 198,395.14       |
| 交易性金融资产  | -          | 50,998,934.43 | - | - | - | 1,245,370,286.42 | 1,296,369,220.85 |
| 衍生金融资产   | -          | -             | - | - | - | -                | -                |
| 买入返售金融资产 | -          | -             | - | - | - | -                | -                |
| 债权投资     | -          | -             | - | - | - | -                | -                |
| 应收清算款    | -          | -             | - | - | - | 5,251,312.01     | 5,251,312.01     |
| 应收股利     | -          | -             | - | - | - | -                | -                |
| 应收申      | -          | -             | - | - | - | 54,012.22        | 54,012.22        |



|          |                |               |   |   |   |                  |                  |
|----------|----------------|---------------|---|---|---|------------------|------------------|
| 购款       |                |               |   |   |   |                  |                  |
| 递延所得税资产  | -              | -             | - | - | - | -                | -                |
| 其他资产     | -              | -             | - | - | - | -                | -                |
| 资产总计     | 214,845,960.82 | 50,998,934.43 | - | - | - | 1,250,675,610.65 | 1,516,520,505.90 |
| 负债       |                |               |   |   |   |                  |                  |
| 短期借款     | -              | -             | - | - | - | -                | -                |
| 交易性金融负债  | -              | -             | - | - | - | -                | -                |
| 衍生金融负债   | -              | -             | - | - | - | -                | -                |
| 卖出回购金融资产 | -              | -             | - | - | - | -                | -                |

|         |   |   |   |   |   |              |              |
|---------|---|---|---|---|---|--------------|--------------|
| 款       |   |   |   |   |   |              |              |
| 应付清算款   | - | - | - | - | - | 1,501,609.49 | 1,501,609.49 |
| 应付赎回款   | - | - | - | - | - | 584,616.11   | 584,616.11   |
| 应付管理人报酬 | - | - | - | - | - | 1,537,390.15 | 1,537,390.15 |
| 应付托管费   | - | - | - | - | - | 256,231.70   | 256,231.70   |
| 应付销售服务费 | - | - | - | - | - | 656.33       | 656.33       |
| 应付投资顾问费 | - | - | - | - | - | -            | -            |
| 应交税费    | - | - | - | - | - | -            | -            |
| 应付利     | - | - | - | - | - | -            | -            |

|                     |                |               |        |      |      |                  |                  |
|---------------------|----------------|---------------|--------|------|------|------------------|------------------|
| 润                   |                |               |        |      |      |                  |                  |
| 递延所得税负债             | -              | -             | -      | -    | -    | -                | -                |
| 其他负债                | -              | -             | -      | -    | -    | 809,636.41       | 809,636.41       |
| 负债总计                | -              | -             | -      | -    | -    | 4,690,140.19     | 4,690,140.19     |
| 利率敏感度缺口             | 214,845,960.82 | 50,998,934.43 | -      | -    | -    | 1,245,985,470.46 | 1,511,830,365.71 |
| 上年度末<br>2022年12月31日 | 1个月以内          | 1-3个月         | 3个月-1年 | 1-5年 | 5年以上 | 不计息              | 合计               |
| 资产                  |                |               |        |      |      |                  |                  |
| 货币资金                | 217,773,688.52 | -             | -      | -    | -    | -                | 217,773,688.52   |
| 结算备付金               | 54,656,723.80  | -             | -      | -    | -    | -                | 54,656,723.80    |

|          |            |   |   |   |   |                  |                  |
|----------|------------|---|---|---|---|------------------|------------------|
| 存出保证金    | 593,789.81 | - | - | - | - | -                | 593,789.81       |
| 交易性金融资产  | -          | - | - | - | - | 1,412,043,343.93 | 1,412,043,343.93 |
| 衍生金融资产   | -          | - | - | - | - | -                | -                |
| 买入返售金融资产 | -          | - | - | - | - | -                | -                |
| 债权投资     | -          | - | - | - | - | -                | -                |
| 应收清算款    | -          | - | - | - | - | 20,349,286.76    | 20,349,286.76    |
| 应收股利     | -          | - | - | - | - | -                | -                |
| 应收申购款    | -          | - | - | - | - | 72,137.92        | 72,137.92        |

|           |                |   |   |   |   |                  |                  |
|-----------|----------------|---|---|---|---|------------------|------------------|
| 递延所得税资产   | -              | - | - | - | - | -                | -                |
| 其他资产      | -              | - | - | - | - | -                | -                |
| 资产总计      | 273,024,202.13 | - | - | - | - | 1,432,464,768.61 | 1,705,488,970.74 |
| 负债        |                |   |   |   |   |                  |                  |
| 短期借款      | -              | - | - | - | - | -                | -                |
| 交易性金融负债   | -              | - | - | - | - | -                | -                |
| 衍生金融负债    | -              | - | - | - | - | -                | -                |
| 卖出回购金融资产款 | -              | - | - | - | - | -                | -                |
| 应         | -              | - | - | - | - | 1,704,154.89     | 1,704,154.89     |

|         |   |   |   |   |   |              |              |
|---------|---|---|---|---|---|--------------|--------------|
| 付清算款    |   |   |   |   |   |              |              |
| 应付赎回款   | - | - | - | - | - | 193,460.99   | 193,460.99   |
| 应付管理人报酬 | - | - | - | - | - | 2,239,316.98 | 2,239,316.98 |
| 应付托管费   | - | - | - | - | - | 373,219.49   | 373,219.49   |
| 应付销售服务费 | - | - | - | - | - | 10,845.39    | 10,845.39    |
| 应付投资顾问费 | - | - | - | - | - | -            | -            |
| 应交税费    | - | - | - | - | - | -            | -            |
| 应付利润递   | - | - | - | - | - | -            | -            |

|         |                |   |   |   |   |                  |                  |
|---------|----------------|---|---|---|---|------------------|------------------|
| 延所得税负债  |                |   |   |   |   |                  |                  |
| 其他负债    | -              | - | - | - | - | 1,914,443.84     | 1,914,443.84     |
| 负债总计    | -              | - | - | - | - | 6,435,441.58     | 6,435,441.58     |
| 利率敏感度缺口 | 273,024,202.13 | - | - | - | - | 1,426,029,327.03 | 1,699,053,529.16 |

表中所示为本基金资产及负债的公允价值，并按照合约规定的重新定价日或到期日孰早者进行了分类。

#### 7.4.13.4.1.2 利率风险的敏感性分析

|    |  |                             |                       |
|----|--|-----------------------------|-----------------------|
| 假设 | <p>1. 该利率敏感性分析基于本基金于资产负债表日的利率风险状况；</p> <p>2. 该利率敏感性分析假定所有期限利率均以相同幅度变动 25 个基点，且除利率之外的其他市场变量保持不变；</p> <p>3. 该利率敏感性分析并未考虑管理层为减低利率风险而可能采取的风险管理活动；</p> <p>4. 银行活期存款、结算备付金、存出保证金和部分应收申购款均以活期存款利率或相对固定的利率计息，假定利率变动仅影响该类资产的未来收益，而对其本身的公允价值无重大影响；定期存款利息收入、买入返售金融资产利息收益与卖出回购金融资产款的利息支出在交易时已确定，不受利率变化影响；</p> <p>5. 该利率敏感性分析不包括在交易所交易的可转换债券和可交换债券。</p> |                             |                       |
| 分析 | 相关风险变量的变动  | 对资产负债表日基金资产净值的影响金额（单位：人民币元） |                       |
|    |  | 本期末 2023 年 12 月 31 日        | 上年度末 2022 年 12 月 31 日 |

|  |               |            |   |
|--|---------------|------------|---|
|  | 基准利率减少 25 个基点 | 24,591.76  | - |
|  | 基准利率增加 25 个基点 | -24,567.62 | - |

#### 7.4.13.4.2 外汇风险

本基金所有资产及负债以人民币计价，因此无外汇风险。

#### 7.4.13.4.3 其他价格风险

其他价格风险是指交易性金融资产的公允价值受市场利率和外汇汇率以外的市场价格因素变动发生波动的风险。本基金的金融资产以公允价值计量，所有市场价格因素引起的金融资产公允价值变动均直接反映在当期损益中。

本基金管理人通过标准差、跟踪误差、beta 值等指标监控投资组合面临的市场价格波动风险。

##### 7.4.13.4.3.1 其他价格风险敞口

单位：人民币元

| 项目            | 本期末 2023 年 12 月 31 日 |               | 上年度末 2022 年 12 月 31 日 |               |
|---------------|----------------------|---------------|-----------------------|---------------|
|               | 公允价值                 | 占基金资产净值比例 (%) | 公允价值                  | 占基金资产净值比例 (%) |
| 交易性金融资产—股票投资  | 1,245,370,286.42     | 82.38         | 1,412,043,343.93      | 83.11         |
| 交易性金融资产—基金投资  | -                    | -             | -                     | -             |
| 交易性金融资产—债券投资  | 50,998,934.43        | 3.37          | -                     | -             |
| 交易性金融资产—贵金属投资 | -                    | -             | -                     | -             |
| 衍生金融资产—权证投资   | -                    | -             | -                     | -             |
| 其他            | -                    | -             | -                     | -             |
| 合计            | 1,296,369,220.85     | 85.75         | 1,412,043,343.93      | 83.11         |

##### 7.4.13.4.3.2 其他价格风险的敏感性分析

|    |   |                             |
|----|---|-----------------------------|
| 假设 | 1. 本基金的市场价格风险主要源于证券市场的系统性风险，即从长期来看，本基金所投资的证券与业绩比较基准的变动呈线性相关，且报告期内的相关系数在资产负债表日后短期内保持不变；<br>2. 以下分析中，除市场基准发生变动，其他影响基金资产净值的风险变量保持不变。 |                             |
| 分析 | 相关风险变量的变动   | 对资产负债表日基金资产净值的影响金额（单位：人民币元） |



|  |                    | 本期末 2023 年 12 月 31 日 | 上年度末 2022 年 12 月 31 日 |
|--|--------------------|----------------------|-----------------------|
|  | 沪深 300 指数<br>上涨 5% | 43,480,251.83        | 58,905,316.27         |
|  | 沪深 300 指数<br>下跌 5% | -43,480,251.83       | -58,905,316.27        |

注：本基金管理人运用资本—资产定价模型方法对本基金的市场价格风险进行分析。上表为市场价格风险的敏感性分析，反映了在其他变量不变的假设下，证券市场组合的价格发生合理、可能的变动时，将对基金资产净值产生的影响。

#### 7.4.14 公允价值

##### 7.4.14.1 金融工具公允价值计量的方法

公允价值计量结果所属的层次，由对公允价值计量整体而言具有重要意义的输入值所属的最低层次决定：第一层次：相同资产或负债在活跃市场上未经调整的报价；第二层次：除第一层次输入值外相关资产或负债直接或间接可观察的输入值；第三层次：相关资产或负债的不可观察输入值。

##### 7.4.14.2 持续的以公允价值计量的金融工具

###### 7.4.14.2.1 各层次金融工具的公允价值

单位：人民币元

| 公允价值计量结果所属的层次 | 本期末<br>2023 年 12 月 31 日 | 上年度末<br>2022 年 12 月 31 日 |
|---------------|-------------------------|--------------------------|
| 第一层次          | 1,245,370,286.42        | 1,411,111,559.75         |
| 第二层次          | 50,998,934.43           | -                        |
| 第三层次          | -                       | 931,784.18               |
| 合计            | 1,296,369,220.85        | 1,412,043,343.93         |

###### 7.4.14.2.2 公允价值所属层次间的重大变动

本基金政策为以报告期初作为确定金融工具公允价值层次之间转换的时点。对于公开市场交易的股票、债券等投资，若出现重大事项停牌、交易不活跃或非公开发行等情况，本基金不会于停牌日至交易恢复活跃日期间、交易不活跃期间及限售期间将相关投资的公允价值列入第一层次，并根据估值调整中采用的对公允价值计量整体而言具有重要意义的输入值所属的最低层次，确定相关投资的公允价值应属第二层次或第三层次。

7.4.14.3 第三层次公允价值余额及变动情况

7.4.14.3.1 第三层次公允价值余额及变动情况

单位：人民币元

| 项目   | 本期<br>2023 年 01 月 01 日至 2023 年 12 月 31 日      |              |              |
|--|---|--------------|--------------|
|  | 交易性金融资产                                       |              | 合计           |
|  | 债券投资  | 股票投资         |              |
| 期初余额                                       | -   | 931,784.18   | 931,784.18   |
| 当期购买                                       | -   | -            | -            |
| 当期出售/结算                                    | -   | -            | -            |
| 转入第三层次                                     | -   | -            | -            |
| 转出第三层次                                     | -   | 931,784.18   | 931,784.18   |
| 当期利得或损失总额                                  | -   | -            | -            |
| 其中：计入损益的利得或损失                              | -   | -            | -            |
| 计入其他综合收益的利得或损失                             | -   | -            | -            |
| 期末余额                                       | -   | -            | -            |
| 期末仍持有的第三层次金融资产计入本期损益的未实现利得或损失的变动——公允价值变动损益 | -   | -            | -            |
| 项目   | 上年度可比期间<br>2022 年 01 月 01 日至 2022 年 12 月 31 日 |              |              |
|  | 交易性金融资产                                       |              | 合计           |
|  | 债券投资  | 股票投资         |              |
| 期初余额                                       | -   | 2,450,417.52 | 2,450,417.52 |
| 当期购买                                       | -   | 881,486.12   | 881,486.12   |
| 当期出售/结算                                    | -   | -            | -            |
| 转入第三层次                                     | -   | -            | -            |
| 转出第三层次                                     | -   | 2,450,417.52 | 2,450,417.52 |
| 当期利得或损失总额                                  | -   | 50,298.06    | 50,298.06    |
| 其中：计入损益的利得或损失                              | -   | 50,298.06    | 50,298.06    |
| 计入其他综合收益的利得或损失                             | -   | -            | -            |
| 期末余额                                       | -   | 931,784.18   | 931,784.18   |

|   |   |           |           |
|---|---|-----------|-----------|
| 期末仍持有的第三层次金融资产计入本期损益的未实现利得或损失的变动—公允价值变动损益 | - | 50,298.06 | 50,298.06 |
|---|---|-----------|-----------|

#### 7.4.14.3.2 使用重要不可观察输入值的第三层次公允价值计量的情况

单位：人民币元

| 项目   | 本期末公允价值    | 采用的估值技术            | 不可观察输入值 |               |            |
|------|------------|--------------------|---------|---------------|------------|
|      |            |                    | 名称      | 范围/加权平均值      | 与公允价值之间的关系 |
|      | -          |                    |         |               |            |
| 项目   | 上年度末公允价值   | 采用的估值技术            | 不可观察输入值 |               |            |
|      |            |                    | 名称      | 范围/加权平均值      | 与公允价值之间的关系 |
| 限售股票 | 931,784.18 | 平均价格<br>亚式期权<br>模型 | 波动率     | 0.2127-2.4756 | 负相关        |

#### 7.4.14.4 非持续的以公允价值计量的金融工具的说明

本基金本报告期末及上年度末均未持有非持续的以公允价值计量的金融工具。

#### 7.4.14.5 不以公允价值计量的金融工具的相关说明

本基金持有的不以公允价值计量的金融工具为以摊余成本计量的金融资产和金融负债，这些金融工具因其剩余期限较短，所以其账面价值与公允价值相若。

#### 7.4.15 有助于理解和分析会计报表需要说明的其他事项

截至资产负债表日，除本报告“4.9 报告期内管理人对本基金持有人数或基金资产净值预警情形的说明”章节中所列示情况外，本基金无需要说明的其他重要事项。

## § 8 投资组合报告

### 8.1 期末基金资产组合情况

金额单位：人民币元

| 序号 | 项目                | 金额（元）            | 占基金总资产的比例（%） |
|----|-------------------|------------------|--------------|
| 1  | 权益投资              | 1,245,370,286.42 | 82.12        |
|    | 其中：股票             | 1,245,370,286.42 | 82.12        |
| 2  | 基金投资              | -                | -            |
| 3  | 固定收益投资            | 50,998,934.43    | 3.36         |
|    | 其中：债券             | 50,998,934.43    | 3.36         |
|    | 资产支持证券            | -                | -            |
| 4  | 贵金属投资             | -                | -            |
| 5  | 金融衍生品投资           | -                | -            |
| 6  | 买入返售金融资产          | -                | -            |
|    | 其中：买断式回购的买入返售金融资产 | -                | -            |
| 7  | 银行存款和结算备付金合计      | 214,647,565.68   | 14.15        |
| 8  | 其他各项资产            | 5,503,719.37     | 0.36         |
| 9  | 合计                | 1,516,520,505.90 | 100.00       |

### 8.2 报告期末按行业分类的股票投资组合

#### 8.2.1 报告期末按行业分类的境内股票投资组合

| 代码 | 行业类别             | 公允价值（元）        | 占基金资产净值比例（%） |
|----|------------------|----------------|--------------|
| A  | 农、林、牧、渔业         | 29,336,632.00  | 1.94         |
| B  | 采矿业              | 612,639,334.06 | 40.52        |
| C  | 制造业              | 391,957,201.39 | 25.93        |
| D  | 电力、热力、燃气及水生产和供应业 | 51,216,579.60  | 3.39         |
| E  | 建筑业              | 20,228,600.00  | 1.34         |
| F  | 批发和零售业           | 48,251,746.68  | 3.19         |
| G  | 交通运输、仓储和邮政业      | 31,545,622.00  | 2.09         |
| H  | 住宿和餐饮业           | -              | -            |
| I  | 信息传输、软件和信息技术服务业  | 327.50         | 0.00         |
| J  | 金融业              | 59,853,769.19  | 3.96         |
| K  | 房地产业             | -              | -            |
| L  | 租赁和商务服务业         | 340,474.00     | 0.02         |
| M  | 科学研究和技术服务业       | -              | -            |
| N  | 水利、环境和公共设施管理业    | -              | -            |
| O  | 居民服务、修理和其他服务业    | -              | -            |

|   |           |                  |       |
|---|-----------|------------------|-------|
| P | 教育        |                  | -     |
| Q | 卫生和社会工作   |                  | -     |
| R | 文化、体育和娱乐业 |                  | -     |
| S | 综合        |                  | -     |
|   | 合计        | 1,245,370,286.42 | 82.38 |

### 8.2.2 报告期末按行业分类的港股通投资股票投资组合

注：本基金本报告期末未持有港股通投资股票。

### 8.3 期末按公允价值占基金资产净值比例大小排序的所有股票投资明细

金额单位：人民币元

| 序号 | 股票代码   | 股票名称 | 数量（股）      | 公允价值（元）        | 占基金资产净值比例（%） |
|----|--------|------|------------|----------------|--------------|
| 1  | 601225 | 陕西煤业 | 7,192,660  | 150,254,667.40 | 9.94         |
| 2  | 601088 | 中国神华 | 2,350,600  | 73,691,310.00  | 4.87         |
| 3  | 601899 | 紫金矿业 | 5,544,143  | 69,080,021.78  | 4.57         |
| 4  | 600256 | 广汇能源 | 8,459,840  | 60,403,257.60  | 4.00         |
| 5  | 600938 | 中国海油 | 2,779,300  | 58,281,921.00  | 3.86         |
| 6  | 000932 | 华菱钢铁 | 10,552,500 | 54,345,375.00  | 3.59         |
| 7  | 601288 | 农业银行 | 14,389,700 | 52,378,508.00  | 3.46         |
| 8  | 600546 | 山煤国际 | 2,755,668  | 48,251,746.68  | 3.19         |
| 9  | 600519 | 贵州茅台 | 25,296     | 43,660,896.00  | 2.89         |
| 10 | 000651 | 格力电器 | 1,168,792  | 37,600,038.64  | 2.49         |
| 11 | 600348 | 华阳股份 | 3,703,050  | 36,141,768.00  | 2.39         |
| 12 | 000933 | 神火股份 | 2,127,900  | 35,748,720.00  | 2.36         |
| 13 | 601699 | 潞安环能 | 1,483,100  | 32,494,721.00  | 2.15         |
| 14 | 002714 | 牧原股  | 712,400    | 29,336,632.00  | 1.94         |

|    |        |       |           |               |      |
|----|--------|-------|-----------|---------------|------|
|    |        | 份     |           |               |      |
| 15 | 603889 | 新澳股份  | 4,070,800 | 28,984,096.00 | 1.92 |
| 16 | 600985 | 淮北矿业  | 1,550,300 | 25,781,489.00 | 1.71 |
| 17 | 000983 | 山西焦煤  | 2,531,800 | 25,014,184.00 | 1.65 |
| 18 | 601339 | 百隆东方  | 3,799,129 | 18,501,758.23 | 1.22 |
| 19 | 301004 | 嘉益股份  | 391,400   | 17,789,130.00 | 1.18 |
| 20 | 601898 | 中煤能源  | 1,799,800 | 17,440,062.00 | 1.15 |
| 21 | 600582 | 天地科技  | 3,065,200 | 16,674,688.00 | 1.10 |
| 22 | 000937 | 冀中能源  | 2,250,200 | 16,066,428.00 | 1.06 |
| 23 | 600863 | 内蒙华电  | 4,092,500 | 15,960,750.00 | 1.06 |
| 24 | 000568 | 泸州老窖  | 86,300    | 15,483,946.00 | 1.02 |
| 25 | 600900 | 长江电力  | 653,500   | 15,252,690.00 | 1.01 |
| 26 | 600547 | 山东黄金  | 629,800   | 14,403,526.00 | 0.95 |
| 27 | 002737 | 葵花药业  | 498,500   | 12,951,030.00 | 0.86 |
| 28 | 601668 | 中国建筑  | 2,668,500 | 12,835,485.00 | 0.85 |
| 29 | 300856 | 科思股份  | 194,655   | 12,113,380.65 | 0.80 |
| 30 | 601000 | 唐山港   | 3,447,600 | 12,066,600.00 | 0.80 |
| 31 | 600886 | 国投电力  | 870,200   | 11,469,236.00 | 0.76 |
| 32 | 600123 | 兰花科创  | 1,030,600 | 11,377,824.00 | 0.75 |
| 33 | 000333 | 美的集团  | 205,000   | 11,199,150.00 | 0.74 |
| 34 | 603369 | 今世缘   | 228,800   | 11,154,000.00 | 0.74 |
| 35 | 000429 | 粤高速 A | 1,288,500 | 10,900,710.00 | 0.72 |
| 36 | 000680 | 山推股份  | 1,747,400 | 8,632,156.00  | 0.57 |

|    |        |             |           |              |      |
|----|--------|-------------|-----------|--------------|------|
| 37 | 601156 | 东航物流        | 580,400   | 8,578,312.00 | 0.57 |
| 38 | 600765 | 中航重机        | 415,460   | 7,939,440.60 | 0.53 |
| 39 | 300750 | 宁德时代        | 48,248    | 7,876,968.48 | 0.52 |
| 40 | 002128 | 电投能源        | 525,200   | 7,494,604.00 | 0.50 |
| 41 | 600030 | 中信证券        | 365,787   | 7,451,081.19 | 0.49 |
| 42 | 601186 | 中国铁建        | 971,500   | 7,393,115.00 | 0.49 |
| 43 | 002833 | 弘亚数控        | 403,820   | 7,163,766.80 | 0.47 |
| 44 | 603699 | 纽威股份        | 486,200   | 6,738,732.00 | 0.45 |
| 45 | 601666 | 平煤股份        | 525,300   | 6,072,468.00 | 0.40 |
| 46 | 600566 | 济川药业        | 184,700   | 5,805,121.00 | 0.38 |
| 47 | 003816 | 中国广核        | 1,834,700 | 5,705,917.00 | 0.38 |
| 48 | 600971 | 恒源煤电        | 439,500   | 4,900,425.00 | 0.32 |
| 49 | 600761 | 安徽合力        | 249,000   | 4,534,290.00 | 0.30 |
| 50 | 603298 | 杭叉集团        | 166,300   | 4,137,544.00 | 0.27 |
| 51 | 600426 | 华鲁恒升        | 148,600   | 4,099,874.00 | 0.27 |
| 52 | 002262 | 恩华药业        | 151,100   | 4,097,832.00 | 0.27 |
| 53 | 600489 | 中金黄金        | 375,568   | 3,740,657.28 | 0.25 |
| 54 | 605088 | 冠盛股份        | 161,900   | 3,723,700.00 | 0.25 |
| 55 | 688377 | 迪威尔<br>高端制造 | 117,538   | 3,152,369.16 | 0.21 |
| 56 | 002422 | 科伦药业        | 102,500   | 2,977,625.00 | 0.20 |
| 57 | 605368 | 蓝天燃气        | 262,580   | 2,827,986.60 | 0.19 |
| 58 | 000425 | 徐工机         | 355,100   | 1,938,846.00 | 0.13 |

|    |        |        |         |              |      |
|----|--------|--------|---------|--------------|------|
|    |        | 械      |         |              |      |
| 59 | 600507 | 方大特钢   | 300,000 | 1,383,000.00 | 0.09 |
| 60 | 301061 | 匠心家居   | 18,540  | 922,365.00   | 0.06 |
| 61 | 001228 | 永泰运    | 10,700  | 340,474.00   | 0.02 |
| 62 | 002043 | 兔宝宝    | 16,100  | 142,646.00   | 0.01 |
| 63 | 300751 | 迈为股份   | 1,080   | 139,870.80   | 0.01 |
| 64 | 603517 | 绝味食品   | 4,100   | 110,126.00   | 0.01 |
| 65 | 600399 | 抚顺特钢   | 7,913   | 76,914.36    | 0.01 |
| 66 | 603173 | 福斯达深冷  | 2,506   | 56,435.12    | 0.00 |
| 67 | 002332 | 仙琚制药   | 2,600   | 33,202.00    | 0.00 |
| 68 | 002371 | 北方华创   | 100     | 24,571.00    | 0.00 |
| 69 | 601318 | 中国平安   | 600     | 24,180.00    | 0.00 |
| 70 | 688239 | 贵州航宇科技 | 192     | 9,171.84     | 0.00 |
| 71 | 605123 | 派克新材   | 100     | 9,120.00     | 0.00 |
| 72 | 000858 | 五粮液    | 49      | 6,875.19     | 0.00 |
| 73 | 603198 | 迎驾贡酒   | 100     | 6,629.00     | 0.00 |
| 74 | 002648 | 卫星化学   | 388     | 5,723.00     | 0.00 |
| 75 | 002129 | TCL中环  | 125     | 1,955.00     | 0.00 |
| 76 | 002541 | 鸿路钢构   | 84      | 1,825.32     | 0.00 |
| 77 | 600019 | 宝钢股份   | 200     | 1,186.00     | 0.00 |
| 78 | 002444 | 巨星科技   | 35      | 788.20       | 0.00 |
| 79 | 300451 | 创业慧康   | 50      | 327.50       | 0.00 |
| 80 | 605189 | 富春染    | 20      | 324.00       | 0.00 |



|  |  |   |  |  |
|--|--|---|--|--|
|  |  | 织 |  |  |
|--|--|---|--|--|

#### 8.4 报告期内股票投资组合的重大变动

##### 8.4.1 累计买入金额超出期初基金资产净值 2%或前 20 名的股票明细

金额单位：人民币元

| 序号 | 股票代码   | 股票名称 | 本期累计买入金额       | 占期初基金资产净值比例 (%) |
|----|--------|------|----------------|-----------------|
| 1  | 601225 | 陕西煤业 | 131,373,694.22 | 7.73            |
| 2  | 601288 | 农业银行 | 109,903,022.00 | 6.47            |
| 3  | 601699 | 潞安环能 | 91,669,786.28  | 5.40            |
| 4  | 600519 | 贵州茅台 | 89,464,052.00  | 5.27            |
| 5  | 601088 | 中国神华 | 87,567,125.19  | 5.15            |
| 6  | 600256 | 广汇能源 | 76,224,674.16  | 4.49            |
| 7  | 300750 | 宁德时代 | 61,887,804.06  | 3.64            |
| 8  | 600938 | 中国海油 | 59,063,847.20  | 3.48            |
| 9  | 600546 | 山煤国际 | 56,565,812.68  | 3.33            |
| 10 | 601899 | 紫金矿业 | 54,668,323.54  | 3.22            |
| 11 | 600782 | 新钢股份 | 53,642,136.64  | 3.16            |
| 12 | 600030 | 中信证券 | 51,398,559.84  | 3.03            |
| 13 | 000933 | 神火股份 | 50,536,895.20  | 2.97            |
| 14 | 000858 | 五粮液  | 49,722,012.88  | 2.93            |
| 15 | 601390 | 中国中铁 | 44,755,769.00  | 2.63            |
| 16 | 002714 | 牧原股份 | 44,219,912.17  | 2.60            |
| 17 | 603369 | 今世缘  | 39,735,697.00  | 2.34            |
| 18 | 600036 | 招商银行 | 39,699,956.07  | 2.34            |
| 19 | 000568 | 泸州老窖 | 39,253,716.00  | 2.31            |
| 20 | 600900 | 长江电力 | 36,361,771.49  | 2.14            |
| 21 | 000651 | 格力电器 | 36,331,775.15  | 2.14            |
| 22 | 002244 | 滨江集团 | 36,064,067.00  | 2.12            |
| 23 | 600348 | 华阳股份 | 35,411,171.03  | 2.08            |
| 24 | 601000 | 唐山港  | 34,775,542.82  | 2.05            |
| 25 | 000690 | 宝新能源 | 34,509,846.32  | 2.03            |

注：本项“买入金额”按买入成交金额填列，不考虑相关交易费用。

##### 8.4.2 累计卖出金额超出期初基金资产净值 2%或前 20 名的股票明细

金额单位：人民币元

| 序号 | 股票代码 | 股票名称 | 本期累计卖出金额 | 占期初基金资产净值比例 |
|----|------|------|----------|-------------|
|----|------|------|----------|-------------|

|    |        |      |                | (%)  |
|----|--------|------|----------------|------|
| 1  | 600256 | 广汇能源 | 123,266,198.88 | 7.25 |
| 2  | 601225 | 陕西煤业 | 111,793,304.80 | 6.58 |
| 3  | 601288 | 农业银行 | 87,738,954.00  | 5.16 |
| 4  | 002714 | 牧原股份 | 78,607,894.72  | 4.63 |
| 5  | 600519 | 贵州茅台 | 75,432,651.65  | 4.44 |
| 6  | 600036 | 招商银行 | 74,670,965.00  | 4.39 |
| 7  | 300750 | 宁德时代 | 66,770,539.80  | 3.93 |
| 8  | 600399 | 抚顺特钢 | 60,770,464.47  | 3.58 |
| 9  | 600188 | 兖矿能源 | 57,728,890.50  | 3.40 |
| 10 | 601699 | 潞安环能 | 56,815,042.52  | 3.34 |
| 11 | 603259 | 药明康德 | 54,243,292.65  | 3.19 |
| 12 | 000858 | 五粮液  | 51,088,957.00  | 3.01 |
| 13 | 600782 | 新钢股份 | 50,526,325.90  | 2.97 |
| 14 | 600546 | 山煤国际 | 49,609,855.83  | 2.92 |
| 15 | 601390 | 中国中铁 | 49,060,250.00  | 2.89 |
| 16 | 000651 | 格力电器 | 48,534,997.12  | 2.86 |
| 17 | 000568 | 泸州老窖 | 48,097,069.00  | 2.83 |
| 18 | 600765 | 中航重机 | 45,254,373.61  | 2.66 |
| 19 | 600030 | 中信证券 | 43,820,766.43  | 2.58 |
| 20 | 002444 | 巨星科技 | 42,257,505.74  | 2.49 |
| 21 | 601677 | 明泰铝业 | 38,338,115.64  | 2.26 |
| 22 | 600603 | 广汇物流 | 37,792,391.88  | 2.22 |
| 23 | 000600 | 建投能源 | 36,863,912.00  | 2.17 |
| 24 | 000543 | 皖能电力 | 36,145,701.88  | 2.13 |
| 25 | 601001 | 晋控煤业 | 34,663,977.46  | 2.04 |

注：本项“卖出金额”按卖出成交金额填列，不考虑相关交易费用。

#### 8.4.3 买入股票的成本总额及卖出股票的收入总额

单位：人民币元

|              |                  |
|--------------|------------------|
| 买入股票成本（成交）总额 | 3,151,978,998.18 |
| 卖出股票收入（成交）总额 | 3,259,541,479.23 |

注：本项“买入股票成本”和“卖出股票收入”均按买卖成交金额填列，不考虑相关交易费用。

#### 8.5 期末按债券品种分类的债券投资组合

金额单位：人民币元

| 序号 | 债券品种      | 公允价值          | 占基金资产净值比例 (%) |
|----|-----------|---------------|---------------|
| 1  | 国家债券      | -             | -             |
| 2  | 央行票据      | -             | -             |
| 3  | 金融债券      | 50,998,934.43 | 3.37          |
|    | 其中：政策性金融债 | 50,998,934.43 | 3.37          |

|    |           |               |      |
|----|-----------|---------------|------|
| 4  | 企业债券      | -             | -    |
| 5  | 企业短期融资券   | -             | -    |
| 6  | 中期票据      | -             | -    |
| 7  | 可转债（可交换债） | -             | -    |
| 8  | 同业存单      | -             | -    |
| 9  | 地方政府债     | -             | -    |
| 10 | 其他        | -             | -    |
| 11 | 合计        | 50,998,934.43 | 3.37 |

## 8.6 期末按公允价值占基金资产净值比例大小排序的前五名债券投资明细

金额单位：人民币元

| 序号 | 债券代码   | 债券名称     | 数量（张）   | 公允价值          | 占基金资产净值比例（%） |
|----|--------|----------|---------|---------------|--------------|
| 1  | 230301 | 23 进出 01 | 500,000 | 50,998,934.43 | 3.37         |

## 8.7 期末按公允价值占基金资产净值比例大小排序的所有资产支持证券投资明细

注：本基金本报告期末未持有资产支持证券。

## 8.8 报告期末按公允价值占基金资产净值比例大小排序的前五名贵金属投资明细

注：本基金本报告期末未持有贵金属投资。

## 8.9 期末按公允价值占基金资产净值比例大小排序的前五名权证投资明细

注：本基金本报告期末未持有权证投资。

## 8.10 本基金投资股指期货的投资政策

注：本基金本报告期末未投资股指期货。

## 8.11 报告期末本基金投资的国债期货交易情况说明

注：本基金本报告期末未投资国债期货。

## 8.12 投资组合报告附注

### 8.12.1

本基金投资的前十名证券的发行主体中，广汇能源股份有限公司、中国农业银行股份有限公司、中国进出口银行出现在报告编制日前一年内受到监管部门公开谴责、处罚的情况。本基金对上述主体发行的相关证券的投资决策程序符合相关法律法规及基金合同的要求。

## 8.12.2

本基金投资的前十名股票没有超出基金合同规定的备选股票库。

## 8.12.3 期末其他各项资产构成

单位：人民币元

| 序号 | 名称    | 金额           |
|----|-------|--------------|
| 1  | 存出保证金 | 198,395.14   |
| 2  | 应收清算款 | 5,251,312.01 |
| 3  | 应收股利  | -            |
| 4  | 应收利息  | -            |
| 5  | 应收申购款 | 54,012.22    |
| 6  | 其他应收款 | -            |
| 7  | 待摊费用  | -            |
| 8  | 其他    | -            |
| 9  | 合计    | 5,503,719.37 |

## 8.12.4 期末持有的处于转股期的可转换债券明细

注：本基金本报告期末未持有处于转股期的可转换债券。

## 8.12.5 期末前十名股票中存在流通受限情况的说明

注：本基金本报告期末前十名股票中不存在流通受限情况。

## § 9 基金份额持有人信息

## 9.1 期末基金份额持有人户数及持有人结构

份额单位：份

| 份额级别      | 持有人户数<br>(户) | 户均持有的<br>基金份额 | 持有人结构          |                   |                |                   |
|-----------|--------------|---------------|----------------|-------------------|----------------|-------------------|
|           |              |               | 机构投资者          |                   | 个人投资者          |                   |
|           |              |               | 持有份额           | 占总份<br>额比例<br>(%) | 持有份额           | 占总份<br>额比例<br>(%) |
| 汇添富外延增长主题 | 45,910       | 23,770.67     | 203,411,783.40 | 18.64             | 887,899,703.15 | 81.36             |

|               |        |           |                |       |                |       |
|---------------|--------|-----------|----------------|-------|----------------|-------|
| 股票 A          |        |           |                |       |                |       |
| 汇添富外延增长主题股票 C | 436    | 3,247.42  | 39,761.43      | 2.81  | 1,376,113.03   | 97.19 |
| 合计            | 46,346 | 23,577.60 | 203,451,544.83 | 18.62 | 889,275,816.18 | 81.38 |

### 9.2 期末基金管理人的从业人员持有本基金的情况

| 项目               | 份额级别          | 持有份额总数（份）  | 占基金总份额比例（%） |
|------------------|---------------|------------|-------------|
| 基金管理人所有从业人员持有本基金 | 汇添富外延增长主题股票 A | 333,607.48 | 0.03        |
|                  | 汇添富外延增长主题股票 C | 0.00       | 0.00        |
|                  | 合计            | 333,607.48 | 0.03        |

### 9.3 期末基金管理人的从业人员持有本开放式基金份额总量区间情况

| 项目                             | 份额级别          | 持有基金份额总量的数量区间（万份） |
|--------------------------------|---------------|-------------------|
| 本公司高级管理人员、基金投资和研究部门负责人持有本开放式基金 | 汇添富外延增长主题股票 A | 0                 |
|                                | 汇添富外延增长主题股票 C | 0                 |
|                                | 合计            | 0                 |
| 本基金基金经理持有本开放式基金                | 汇添富外延增长主题股票 A | 0~10              |
|                                | 汇添富外延增长主题股票 C | 0                 |
|                                | 合计            | 0~10              |

## 9.4 期末兼任私募资产管理计划投资经理的基金经理本人及其直系亲属持有本人管理的产品情况

注：本基金基金经理期末未兼任私募资产管理计划的投资经理。

## § 10 开放式基金份额变动

单位：份

| 项目                                      | 汇添富外延增长主题股票 A    | 汇添富外延增长主题股票 C |
|---|------------------|---------------|
| 基金合同生效日<br>(2014 年 12 月 08<br>日) 基金份额总额 | 5,427,975,907.41 | -             |
| 本报告期期初基金份<br>额总额                        | 1,178,085,885.89 | 22,258,552.67 |
| 本报告期基金总申购<br>份额                         | 177,699,216.42   | 1,894,667.15  |
| 减：本报告期基金总<br>赎回份额                       | 264,473,615.76   | 22,737,345.36 |
| 本报告期基金拆分变<br>动份额                        | -                | -             |
| 本报告期末基金份<br>额总额                         | 1,091,311,486.55 | 1,415,874.46  |

注：总申购份额含红利再投、转换入份额，总赎回份额含转换出份额。

## § 11 重大事件揭示

### 11.1 基金份额持有人大会决议

本报告期内无基金份额持有人大会决议。

### 11.2 基金管理人、基金托管人的专门基金托管部门的重大人事变动

本报告期内，本基金基金管理人未发生重大人事变动。

本报告期基金托管人的专门基金托管部门无重大人事变动。

### 11.3 涉及基金管理人、基金财产、基金托管业务的诉讼

本报告期无涉及本基金管理人、基金财产的重大诉讼事项。

本报告期，无涉及基金托管业务的诉讼事项。

#### 11.4 基金投资策略的改变

本报告期内，本基金投资策略未发生改变。

#### 11.5 为基金进行审计的会计师事务所情况

安永华明会计师事务所（特殊普通合伙）自产品成立日（2014 年 12 月 08 日）起至本报告期末，为本基金进行审计。本报告期内应付的审计费用为人民币 70,000.00 元。

#### 11.6 管理人、托管人及其高级管理人员受稽查或处罚等情况

##### 11.6.1 管理人及其高级管理人员受稽查或处罚等情况

注：本报告期内未发生基金管理人及其高级管理人员受稽查或处罚等情况。

##### 11.6.2 托管人及其高级管理人员受稽查或处罚等情况

本报告期内托管人及其高级管理人员无受稽查或处罚等情况。

#### 11.7 基金租用证券公司交易单元的有关情况

##### 11.7.1 基金租用证券公司交易单元进行股票投资及佣金支付情况

金额单位：人民币元

| 券商名称 | 交易单元数量 | 股票交易             |                  | 应支付该券商的佣金  |                | 备注 |
|------|--------|------------------|------------------|------------|----------------|----|
|      |        | 成交金额             | 占当期股票成交总额的比例 (%) | 佣金         | 占当期佣金总量的比例 (%) |    |
| 民生证券 | 1      | 1,261,291,638.96 | 19.79            | 914,209.89 | 19.27          |    |
| 国盛证券 | 2      | 990,607,772.56   | 15.55            | 717,757.77 | 15.13          |    |
| 银河证券 | 1      | 921,492,052.49   | 14.46            | 666,791.25 | 14.05          |    |
| 中金财富 | 2      | 630,076,191.45   | 9.89             | 585,148.93 | 12.33          |    |
| 天风证券 | 2      | 506,225,286.53   | 7.94             | 366,167.79 | 7.72           |    |
| 华创证券 | 1      | 343,983,167.38   | 5.40             | 249,105.41 | 5.25           |    |
| 东方证券 | 3      | 339,232,656.88   | 5.32             | 244,929.92 | 5.16           |    |
| 光大证券 | 2      | 302,369,465.65   | 4.75             | 218,829.53 | 4.61           |    |

|        |   |                |      |            |      |  |
|--------|---|----------------|------|------------|------|--|
| 信达证券   | 2 | 273,251,310.43 | 4.29 | 198,958.06 | 4.19 |  |
| 国信证券   | 2 | 226,596,418.71 | 3.56 | 163,807.29 | 3.45 |  |
| 海通证券   | 2 | 112,099,937.53 | 1.76 | 80,861.06  | 1.70 |  |
| 方正证券   | 2 | 106,366,071.31 | 1.67 | 77,560.46  | 1.63 |  |
| 汇丰前海证券 | 2 | 94,894,630.50  | 1.49 | 68,718.53  | 1.45 |  |
| 东方财富   | 2 | 87,316,203.58  | 1.37 | 63,121.77  | 1.33 |  |
| 东吴证券   | 2 | 61,689,125.88  | 0.97 | 45,398.25  | 0.96 |  |
| 招商证券   | 2 | 57,177,589.76  | 0.90 | 41,802.09  | 0.88 |  |
| 开源证券   | 2 | 38,225,266.00  | 0.60 | 28,130.45  | 0.59 |  |
| 国金证券   | 2 | 19,037,200.00  | 0.30 | 13,731.22  | 0.29 |  |
| 诚通证券   | 2 | -              | -    | -          | -    |  |
| 广发证券   | 2 | -              | -    | -          | -    |  |
| 华龙证券   | 1 | -              | -    | -          | -    |  |
| 山西证券   | 2 | -              | -    | -          | -    |  |
| 太平洋证券  | 2 | -              | -    | -          | -    |  |
| 万联证券   | 1 | -              | -    | -          | -    |  |
| 中金公司   | 2 | -              | -    | -          | -    |  |
| 中信证券   | 2 | -              | -    | -          | -    |  |

注:此处的佣金指通过单一券商的交易单元进行股票、权证等交易而合计支付该券商的佣金合计,不单指股票交易佣金。

#### 11.7.2 基金租用证券公司交易单元进行其他证券投资的情况



金额单位：人民币元

| 券商名称   | 债券交易         |                  | 债券回购交易 |                    | 权证交易 |                  | 基金交易 |                  |
|--------|--------------|------------------|--------|--------------------|------|------------------|------|------------------|
|        | 成交金额         | 占当期债券成交总额的比例 (%) | 成交金额   | 占当期债券回购成交总额的比例 (%) | 成交金额 | 占当期权证成交总额的比例 (%) | 成交金额 | 占当期基金成交总额的比例 (%) |
| 民生证券   | 3,998,863.73 | 15.65            | -      | -                  | -    | -                | -    | -                |
| 国盛证券   | -            | -                | -      | -                  | -    | -                | -    | -                |
| 银河证券   | 8,782,985.00 | 34.37            | -      | -                  | -    | -                | -    | -                |
| 中金财富   | 4,183,115.24 | 16.37            | -      | -                  | -    | -                | -    | -                |
| 天风证券   | -            | -                | -      | -                  | -    | -                | -    | -                |
| 华创证券   | -            | -                | -      | -                  | -    | -                | -    | -                |
| 东方证券   | -            | -                | -      | -                  | -    | -                | -    | -                |
| 光大证券   | -            | -                | -      | -                  | -    | -                | -    | -                |
| 信达证券   | -            | -                | -      | -                  | -    | -                | -    | -                |
| 国信证券   | 8,590,018.00 | 33.61            | -      | -                  | -    | -                | -    | -                |
| 海通证券   | -            | -                | -      | -                  | -    | -                | -    | -                |
| 方正证券   | -            | -                | -      | -                  | -    | -                | -    | -                |
| 汇丰前海证券 | -            | -                | -      | -                  | -    | -                | -    | -                |
| 东方财富   | -            | -                | -      | -                  | -    | -                | -    | -                |
| 东吴证券   | -            | -                | -      | -                  | -    | -                | -    | -                |
| 招商证券   | -            | -                | -      | -                  | -    | -                | -    | -                |
| 开源证券   | -            | -                | -      | -                  | -    | -                | -    | -                |

|       |   |   |   |   |   |   |   |   |
|-------|---|---|---|---|---|---|---|---|
| 国金证券  | - | - | - | - | - | - | - | - |
| 诚通证券  | - | - | - | - | - | - | - | - |
| 广发证券  | - | - | - | - | - | - | - | - |
| 华龙证券  | - | - | - | - | - | - | - | - |
| 山西证券  | - | - | - | - | - | - | - | - |
| 太平洋证券 | - | - | - | - | - | - | - | - |
| 万联证券  | - | - | - | - | - | - | - | - |
| 中金公司  | - | - | - | - | - | - | - | - |
| 中信证券  | - | - | - | - | - | - | - | - |

注:1、专用交易单元的选择标准和程序:

- (1) 基金交易单元选择和成交量的分配工作由投资研究部统一负责组织、协调和监督。
- (2) 交易单元分配的目标是按照证监会的有关规定和对券商服务的评价控制交易单元的分配比例。
- (3) 投资研究部根据评分的结果决定本月的交易单元分配比例。其标准是按照上个月券商评分决定本月的交易单元拟分配比例,并在综合考察年度券商的综合排名及累计的交易分配量的基础上进行调整,使得总的交易量的分配符合综合排名,同时每个交易单元的分配量不超过总成交量的 30%。
- (4) 每半年综合考虑近半年及最新的评分情况,作为增加或更换券商交易单元的依据。
- (5) 调整租用交易单元的选择及决定交易单元成交量的分布情况由投资研究部决定,投资总监审批。
- (6) 成交量分布的决定应于每月第一个工作日完成;更换券商交易单元的决定于合同到期前一个月完成。
- (7) 调整和更换交易单元所涉及到的交易单元运行费及其他相关费用,基金会计应负责协助及时催缴。
- (8) 按照《关于基金管理公司向会员租用交易单元有关事项的通知》规定,同一基金管理

公司托管在同一托管银行的基金可以共用同一交易单元进行交易。

## 2、报告期内租用证券公司交易单元的变更情况：

本基金本报告期内新增 3 家证券公司的 6 个交易单元：东吴证券（深交所单元，上交所单元）、山西证券（上交所单元，深交所单元）、开源证券（深交所单元，上交所单元）。

## 11.8 其他重大事件

| 序号 | 公告事项                                | 法定披露方式                             | 法定披露日期           |
|----|-------------------------------------|------------------------------------|------------------|
| 1  | 汇添富基金管理股份有限公司旗下基金 2022 年第四季度报告      | 上交所, 上证报, 公司网站, 深交所, 中国证监会基金电子披露网站 | 2023 年 01 月 20 日 |
| 2  | 关于防范不法分子冒用汇添富基金名义进行非法活动的重要提示        | 公司网站                               | 2023 年 03 月 13 日 |
| 3  | 汇添富基金管理股份有限公司旗下基金 2022 年年度报告        | 上交所, 上证报, 公司网站, 深交所, 中国证监会基金电子披露网站 | 2023 年 03 月 31 日 |
| 4  | 汇添富基金管理股份有限公司旗下基金 2023 年第一季度报告      | 上交所, 上证报, 公司网站, 深交所, 中国证监会基金电子披露网站 | 2023 年 04 月 21 日 |
| 5  | 汇添富基金管理股份有限公司关于调低旗下部分基金费率并修订基金合同的公告 | 上交所, 上证报, 公司网站, 中国证监会基金电子披露网站      | 2023 年 07 月 08 日 |
| 6  | 汇添富基金管理股份有限公司旗下部分基金更新法律文件           | 上交所, 公司网站, 中国证监会基金电子披露网站           | 2023 年 07 月 08 日 |
| 7  | 汇添富基金管理股份有限公司旗下部分基金更新招募说明书及基金产品资料概要 | 上交所, 公司网站, 中国证监会基金电子披露网站           | 2023 年 07 月 13 日 |
| 8  | 汇添富基金管理股份有限公司旗下基金 2023 年第二季度报告      | 上交所, 上证报, 公司网站, 深交所, 中国证监会基金电子披露网站 | 2023 年 07 月 21 日 |
| 9  | 关于汇添富基金管理股份有限公司运用自有资金投资旗下基金的公告      | 上证报, 公司网站, 中国证监会基金电子披露网站           | 2023 年 08 月 21 日 |
| 10 | 汇添富基金管理股份有限公司旗下基金 2023 年中期报告        | 上交所, 上证报, 公司网站, 深交所, 中国证监会基金电子披露网站 | 2023 年 08 月 31 日 |

|    |   |                                    |                  |
|----|---|------------------------------------|------------------|
|    |   | 站                                  |                  |
| 11 | 关于汇添富基金管理股份有限公司终止与南京途牛基金销售有限公司合作关系的公告     | 上证报, 公司网站, 中国证监会基金电子披露网站           | 2023 年 09 月 04 日 |
| 12 | 关于汇添富基金管理股份有限公司终止与凤凰金信(海口)基金销售有限公司合作关系的公告 | 上证报, 公司网站, 中国证监会基金电子披露网站           | 2023 年 09 月 12 日 |
| 13 | 汇添富基金管理股份有限公司旗下基金 2023 年第三季度报告            | 上交所, 上证报, 公司网站, 深交所, 中国证监会基金电子披露网站 | 2023 年 10 月 25 日 |
| 14 | 关于汇添富运用自有资金投资旗下基金的公告                      | 上证报, 公司网站, 中国证监会基金电子披露网站           | 2023 年 11 月 09 日 |
| 15 | 汇添富基金管理股份有限公司旗下部分基金更新招募说明书及基金产品资料概要       | 上交所, 公司网站, 深交所, 中国证监会基金电子披露网站      | 2023 年 12 月 19 日 |

## § 12 影响投资者决策的其他重要信息

### 12.1 报告期内单一投资者持有基金份额比例达到或者超过 20%的情况

注：无。

### 12.2 影响投资者决策的其他重要信息

无。

## § 13 备查文件目录

### 13.1 备查文件目录

- 1、中国证监会批准汇添富外延增长主题股票型证券投资基金募集的文件；
- 2、《汇添富外延增长主题股票型证券投资基金基金合同》；
- 3、《汇添富外延增长主题股票型证券投资基金托管协议》；
- 4、基金管理人业务资格批件、营业执照；
- 5、报告期内汇添富外延增长主题股票型证券投资基金在规定报刊上披露的各项公告；
- 6、中国证监会要求的其他文件。

### 13.2 存放地点

上海市黄浦区外马路 728 号 汇添富基金管理股份有限公司

### 13.3 查阅方式

投资者可于本基金管理人办公时间预约查阅，或登录基金管理人网站 [www.99fund.com](http://www.99fund.com) 查阅，还可拨打基金管理人客户服务中心电话：400-888-9918 查询相关信息。

汇添富基金管理股份有限公司

2024 年 03 月 29 日